

INFORME DE TRANSPARÈNCIA 2015



**FEDERACIÓ
CATALANA
DE FUTBOL**

INFORME DE TRANSPARÈNCIA

Des del 14 de desembre de 2014 es troba en vigor la **Llei 19/2013, de 9 de desembre, de transparència, accés a la informació pública i bon govern**. La Federació Catalana de Futbol no és una entitat pública i per tant queda exclosa de les que es troben subjectes segons l'article 2 d'aquesta llei. Per altre banda, les percepcions d'ajudes i subvencions públiques que s'han percebut durant l'exercici 2015 estan per sota de la quantia que s'estableix en l'article 3 com a import que fa a una entitat privada quedar subjecta a les disposicions de la dita Llei 19/2013. Malgrat tot l'expressat fins ara, la Federació Catalana de Futbol, i en la seva decidida voluntat de dotar de la màxima transparència a tota la seva gestió, ha volgut acollir-se a aquesta Llei, independentment del seu àmbit de subjecció.

El capítol II de la Llei 19/2013, estableix l'obligació de publicar de manera periòdica i actualitzada aquella informació que, per tal de garantir la transparència de la seva activitat relacionada amb el seu funcionament i el control de l'actuació pública, la Federació consideri rellevant que sigui coneguda. Aquesta informació s'agrupa en 3 àmbits diferents i que són els següents: 1) Informació institucional, organitzativa i de planificació; 2) Informació de rellevància jurídica; i 3) Informació econòmica, pressupostària i estadística. A continuació es detalla la informació d'aquests tres àmbits. Així mateix la Federació podrà posar a disposició de qui ho sol·liciti, altres detalls i informacions que, tot i no considerar rellevants pel fi a dalt esmentat, poguessin ser d'interès parcial o subjectiu per a terceres persones, respectant en qualsevol cas tot allò establert en la Llei orgànica 15/1999, de 13 de desembre, de protecció de dades de caràcter personal (BOE núm. 298, de 14 de desembre, i suplement en català núm. 17, de 30 de desembre).

INDEX

1) Informació institucional, organitzativa i de planificació.

2) Informació econòmica, pressupostària i estadística.

1. Contractes.
2. Convenis.
3. Subvencions rebudes.
4. Pressupost de l'Entitat de l'exercici 2015.
5. Personal d'Alta Direcció.
6. Comptes Anuals de l'exercici 2015.
7. Informe d'auditoria dels comptes anuals de l'exercici 2015.

1) Informació institucional, organitzativa i de planificació

Constitució

La FEDERACIÓ CATALANA DE FUTBOL va ser constituïda en data 30 de novembre de 1900. És una entitat esportiva privada d'utilitat pública i d'interès cívic i social, amb personalitat jurídica pròpia i plena capacitat d'obrar pel compliment de les seves finalitats dins el territori de Catalunya, i està mancada d'ànim de lucre. L' Entitat té la seva seu social al Carrer Sicília, nº 97, de Barcelona.

Normativa aplicable

L'Entitat es regeix pels Estatuts inscrits en el Registre d'Entitats Esportives de la Generalitat de Catalunya en data 4 de maig de 1995; pel Decret 1740/2003, de 19 de desembre, de procediments relatius a associacions d'utilitat pública; pel Decret 325/1998, de 24 de desembre, pel qual s'aprova el Pla de Comptabilitat de federacions esportives catalanes, en tot allò en que el Pla General de Comptabilitat aprovat pel Reial Decret 1514/2007, de 16 de novembre, no estableixi un criteri diferent, i que en aquest cas s'aplicarà aquest últim; pel Decret 55/2012, de 29 de maig, de les Entitats esportives de Catalunya; per la Llei 49/2002, de 23 de desembre, de règim fiscal d'Entitats sense afany de lucre; pel Decret Legislatiu 1/2000, de 31 de juliol, pel qual s'aprova el Text Únic de la Llei de l'esport; així com pels reglaments específics i pels acords vàlidament adoptats per l'Assemblea General i altres òrgans competents.

Finalitats de la Federació

D'acord amb els Estatuts, la FEDERACIÓ CATALANA DE FUTBOL té com a objecte social:

- Promoure, reglamentar, organitzar i dirigir l'esport del futbol en totes les seves disciplines, dins del seu àmbit territorial d'actuació, mitjançant l'exercici de les competències que li són pròpies.
- Representar a la Real Federación Española de Fútbol (R.F.E.F.) i exercir, si s'escau, les funcions delegades per ella.
- Constituir la màxima autoritat esportiva per a tots els clubs i membres afiliats, dins del seu àmbit jurisdiccional i funcional.

1) Informació institucional, organitzativa i de planificació

(Continuació)

Estructura Organitzativa

L'Òrgan de Govern de la Federació Catalana de Fútbol recau en la seva Junta Directiva, composta per les següents funcions:

DIRECTIUS
President
Vicepresident - Tresorer
Vicepresident - Àrea Futbol Professional
Vicepresident - Responsable Àrea Infraestructures
Vicepresident - Responsable de convenis i patrocinis
Directiu-Secretari/Delegat de Tarragona
Directiu/Delegat de Barcelona
Directiu/Delegat de Girona
Directiu/Delegat de Lleida
Directiu/Delegat de Terres de l'Ebre
Directiu - Comissió Futbol Femení
10 directius
6 directius adjunts

1) Informació institucional, organitzativa i de planificació

(Continuació)

Adicionalment, l'Entitat està dividida en els següents estaments:

COMITÈ TÈCNIC D'ÀRBITRES

COMITÈ FUTBOL SALA

COMITÈ D'ENTRENADORS

COMITÈ FUTBOL PLATJA

ESCOLA D'ENTRENADORS

COORDINACIÓ DE COMITÈS

COMISSIÓ ÈTICA ESPORTIVA

SECRETARI GENERAL

L'organigrama de l'Entitat és el següent:



ASSEMBLEA GENERAL

Organigrama 2015

JUNTA DIRECTIVA

PRESIDÈNCIA

SECRETARIA GENERAL

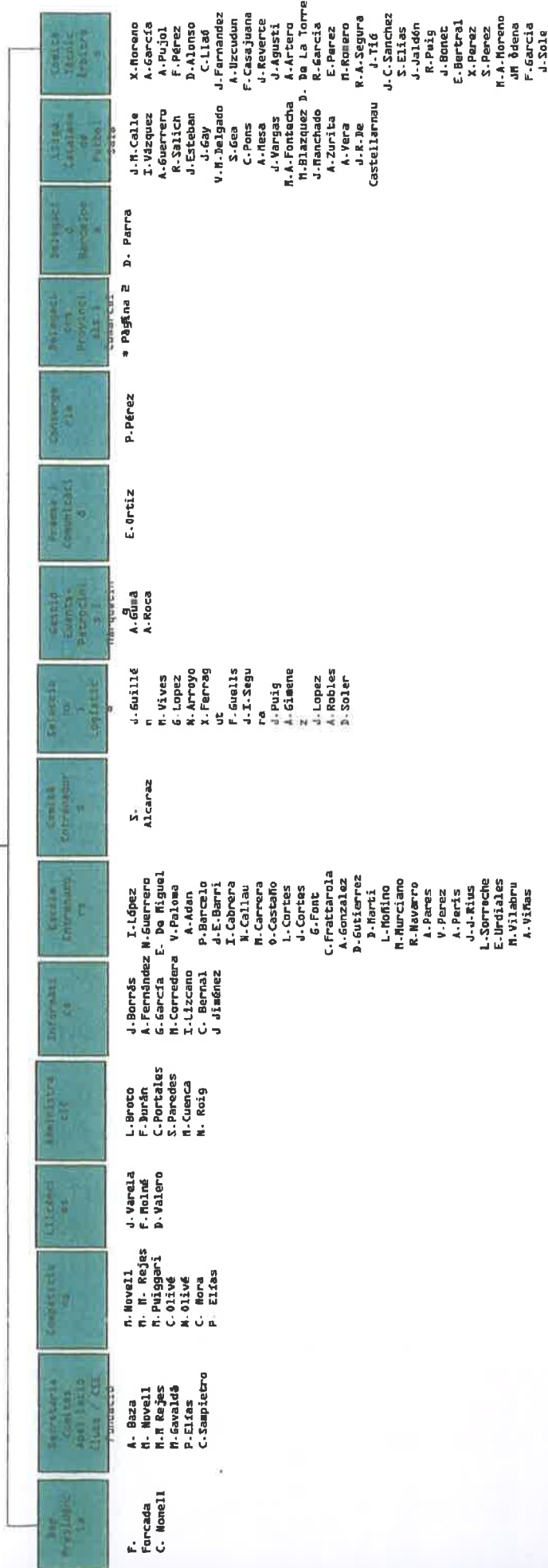



SECRETARIA GENERAL

DELEGACIONS

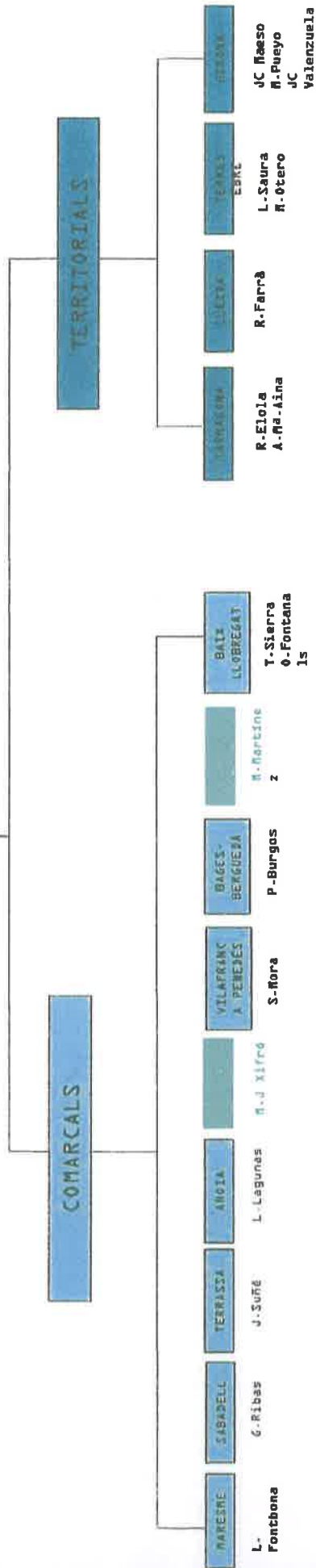

2) Informació econòmica, pressupostària i estadística

Actes de gestió administrativa amb repercussió econòmica

1. Contractes

La Federació Catalana de Futbol ha portat a terme en l'exercici 2015 obres d'adequació de la delegació de Vilafranca del Penedès per import total de 447.166,39 euros facturades per l'empresa Tastavins, construcció y rehabilitación. Els pressupostos sol·licitats als diferents contractistes han estat els següents:

- a. Empresa TASTAVINS, import pressupost 239.167,44 euros.
- b. Empresa RADAMANTO, import pressupost 259.113,97 euros
- c. Empresa GESEJOB, import pressupost 267.173,92 euros.

La Federació Catalana de Futbol ha portat a terme en l'exercici 2015 obres d'adequació de la Delegació de Sabadell per import total d'862.538,92 euros facturades per l'empresa Tastavins, construcció y rehabilitación. Els pressupostos sol·licitats als diferents contractistes han estat els següents:

- a. Empresa TASTAVINS, import pressupost 631.649,73 euros.
- b. Empresa RADAMANTO, import pressupost 684.329,32 euros.
- c. Empresa GESEHOB, import pressupost 705.615,92 euros.

La Federació Catalana de Futbol ha portat a terme en l'exercici 2015 obres d'adequació dels serveis centrals situats a la planta entresol de Barcelona per import total de 896.736,58 euros facturades per l'empresa Tastavins, construcció y rehabilitación.

2) Informació econòmica, pressupostària i estadística

(Continuació)

2. Convenis

La Federació Catalana de Futbol té signats els següents convenis d'esponsorització esportiva:

DAMM	01/01/2016	31/12/2019	189.853,36	Esponsorització esportiva
Fundació BCN	04/06/2015	31/07/2016	187.007,12	Esponsorització esportiva
Unipreus	15/05/2015	30/06/2017	102.850,00	Esponsorització esportiva
Sem Seo y Más	07/07/2013	15/01/2015	52.607,27	Esponsorització esportiva
Caixa Bank	11/12/2014	30/03/2017	139.150,00	Esponsorització esportiva
Catbiker Sports	31/03/2014	29/03/2015	6.239,30	Esponsorització esportiva
Viatges Barceló	01/12/2012	31/12/2014	6.050,00	Esponsorització esportiva
Mic Football	01/01/2016	31/12/2016	12.100,00	Esponsorització esportiva
Bazooka Goal	20/11/2015	30/06/2016	0,00	Esponsorització esportiva

3. Subvencions rebudes

Al llarg de l'exercici 2015 l'Entitat ha rebut les següents subvencions procedents d'administracions públiques:

<u>Administració Pública</u>	<u>Import</u>	<u>Objectiu</u>	<u>Beneficiaris</u>
Consell Català de l'Esport	181.000,00	Suport a l'acció a federacions	Esportistes federats

A més, l'Entitat ha rebut les següents subvencions procedents d'entitats privades:

R.F.E.F.	1.933.586,86	Administrativa	F.C.F.
R.F.E.F.	2.534.068,76	Per obres	F.C.F.

4. Pressupost de l'Entitat de l'exercici 2015

El pressupost de l'Entitat de l'exercici 2015 així com la seva liquidació és el següent:



FEDERACIÓ
CATALANA
DE FUTBOL

EXERCICI 2015

SITUACIÓ PRESSUPOSTÀRIA AL 31 DE DESEMBRE DE 2015

PRESSUPOSTAT	18.097.365,00
DEVENGAT	18.097.365,00
<hr/>	
DESPESES	19.211.899,15
INGRESSOS	19.994.687,33
RESULTAT D'EXPLOTACIÓ	782.788,18
RESULTATS EXTRAORDINÀRIS	199.064,37
SUPERAVIT	981.852,55



FEDERACIÓ
CATALANA
DE FUTBOL

DESPESES

EXERCICI
2015

SITUACIÓ PRESSUPOSTÀRIA AL 31 DE DESEMBRE DE 2015

PRESSUPOSTAT

LIQUIDAT FINS AVUI

DESPESES
DE MENYS

DESPESES DE PERSONAL:

Sous i salaris:

6400 0000 - Personal
6400 0100 - Personal col.laborador
6400 0100 - Professors
6400 0400 - Pensions de jubilació i
viduitat

Indemnitzacions:

6410 0000 - Indemnitzacions

Seguretat Social:

6420 0000 - Personal

6430 0000 Aport.a sistemes compl. pens.

Altres despeses socials:

6490 0000 - Despeses vàries i imprevistes

TOTAL CAPÍTOL

	3.625.000,00		3.577.503,17		
	16.000,00		0,00		
	0,00		162.859,86		
	35.000,00	3.676.000,00	30.077,86	3.770.440,89	
		0,00		0,00	0,00
		941.000,00		954.879,69	
		40.000,00		38.933,84	1.066,16
		20.000,00		15.532,06	4.467,94
		4.677.000,00		4.779.786,48	5.534,10

DESPESES	EXERCICI 2015		SITUACIÓ PRESSUPOSTÀRIA AL 31 DE DESEMBRE DE 2015				
		PRESSUPOSTAT	LIQUIDAT FINS AVUI		DESPESES DE MENYS DE MÉS		
DESPESES GENERALS:							
Arrendaments i cànons:							
6210 0000	- Comunitat	14.000,00		17.721,12			
6210 0100	- Lloguer	28.500,00		28.437,88			
6210 0200	- Lloguer Delegacions	146.900,00		140.106,80			
6210 0300	- Lloguer equips informàtics	7.000,00		6.598,56			
6210 0400	- Lloguer instal. Deportivas	22.000,00	218.400,00	13.755,71	206.620,07	11.779,93	
Reparacions i conservació:							
6220 0000	- De locals i instal.lacions	90.200,00		148.671,98			
6220 0100	- De mobiliari i màquines d'oficina	3.000,00		2.332,42			
6220 0200	- D'equips d'informàtica	200.000,00		211.141,90			
6220 0200	- Manteniment netbook's	47.000,00	340.200,00	49.592,29	411.738,59	71.538,59	
6250 0000	Primes d'assegurances		274.000,00		246.413,17	27.586,83	
Relacions públiques:							
6270 0200	- Atencions federatives	61.500,00		61.640,45			
6270 0201	- Reunions de treball	142.000,00		106.035,25			
6270 0202	- Abonaments i localitats	21.300,00	224.800,00	25.436,15	193.111,85	31.688,15	
6280 0000	Subministraments		44.000,00		46.983,10	2.983,10	
Despeses de viatge:							
6290 0000	- d'observadors federatius	121.000,00		125.885,24			
6290 0001	- de Junta Directiva	104.000,00		94.190,38			
6290 0001	- de membres federatius	93.300,00		72.565,64			
6290 0002	- Locomoció urbana	3.550,00	321.850,00	4.964,36	297.605,62	24.244,38	
Material d'oficina:							
6290 0100	- Impressos i altres	98.400,00		110.733,54			
6290 0101	- Material d'inscripció	20.000,00		38.095,76			
6290 0102	- Altres a la venda	19.500,00		29.678,27			
6290 0103	- Roba esportiva	48.000,00		43.524,91			
6290 0200	- Llibres i subscripcions	3.450,00	189.350,00	3.125,40	225.157,88	35.807,88	
	Ròssec		1.612.600,00		1.627.630,28	95.299,29	110.329,57

DESPESES	EXERCICI 2015		SITUACIÓ PRESSUPOSTÀRIA AL 31 DE DESEMBRE DE 2015		
	PRESSUPOSTAT		LIQUIDAT FINS AVUI	DESPESES DE MENYS	DE MÉS
DESPESES GENERALS:					
Sumes anteriors		1.612.600,0		95.299,2	110.300,0
Comunicacions:					
6290 0300 - Correus	3.150,0		6.632,2		
6290 0301 - Telèfons	118.000,0		39.209,5		
6290 0304 - ADSL Netbooks	102.000,0	223.150,0	82.946,6	128.788,3	94.361,6
6290 1300 Assemblees i reunions		60.000,0		129.310,1	69.310,1
6310 0000 Altres tributs		20.000,0		23.214,5	3.214,5
6690 0000 Altres despeses financeres		109.500,0		197.236,1	87.736,1
TOTAL CAPÍTOL		2.025.250,0		2.106.179,5	270.560,0

		EXERCICI 2016		SITUACIÓ PRESSUPOSTÀRIA AL 31 DE DESEMBRE DE 2016				
ALTRES				LIQUIDAT	AVUI	DE MENYS	DE MÉS	LIQ
6230 0000	Serv. de profes. Independents		453.000,0		616.519,0		163.519,0	
6240 0000	Transports		49.500,0		46.068,3	3.431,6		
6290 0700	Premis, trofeus i homenatges		45.000,0		42.817,8	2.182,1		
	Delegacions Territorials:							
6290 0801	- Girona	93.070,0		93.200,5			130,5	
6290 0802	- Lleida	56.500,0		51.577,9		4.922,0		
6690 0803	- Tarragona	59.700,0		62.261,7			2.561,7	
6290 0804	- Granollers	11.000,0		9.021,9		1.978,0		
6290 0805	- Igualada	29.500,0		30.150,9			650,9	
6290 0806	- Manresa	33.600,0		27.695,1		5.904,8		
6290 0807	- Mataró	28.500,0		28.840,2			340,2	
6290 0808	- Baix Llobregat	43.000,0		42.741,7		258,2		
6290 0809	- Sabadell	22.600,0		24.409,8			1.809,8	
6290 0810	- Terrassa	24.900,0		25.934,3			1.034,3	
6290 0811	- Vic	24.000,0		24.614,3			614,3	
6290 0812	- Penedès-Garraf	20.400,0		21.233,5			833,5	
6290 0814	- Barcelona	95.500,0		94.561,0		938,9		
6290 0815	- Tortosa	25.500,0		21.761,3		3.738,6		
6290 0818	- Mollet	5.000,0	572.770,0	4.575,7	562.580,5	424,2		
6290 1100	Estàncies i seminaris		119.500,0		119.529,3		29,31	
6290 1500	Sinistres, expedients i guardies		52.000,0		25.629,8	26.370,1		
	Competicions:							
6580 0000	- Campionats de Catalunya	71.000,0		70.110,0				
6580 0100	- Seleccions territorials	430.000,0		659.541,7				
6580 0200	- Copa de Catalunya	110.000,0		194.598,3				
6580 0300	- Selecció Absoluta	262.000,0		865.192,9				
6580 0400	- 3ª Divisió	168.000,0		160.763,9				
6580 0500	- 1ª Catalana	239.000,0		225.680,0				
6580 0700	- 2ª Catalana	458.000,0		438.101,8				
6580 0800	- 3ª Catalana	555.000,0		531.685,9				
6580 1100	- Juvenils, Femeni i altres	3.454.000,0		3.491.202,3				
6580 1200	- Futbol Sala	1.090.000,0		936.521,0				
6580 1300	- Partits amistosos	960.000,0		1.172.882,0				
6580 1400	- 4ª Catalana	535.000,0		457.966,3				
6580 1800	- Nacional	42.000,0	8.374.000,0	55.642,8	9.259.889,6		885.889,6	
6290 1000	Nit del Futbol		100.000,0		106.645,7		6.645,7	
6290 1200	Altres serveis		985.465,0		544.732,7	440.732,2		
6290 1600	Comunicació, Marketing i Portal		255.000,0		497.321,8		242.321,8	
6630 0000	Interessos de deutes a curt plaç		72.000,0		84.400,9		12.400,9	
TOTAL CAPÍTOL			11.078.235,0		11.906.135,8	490.881,3	1.318.782,1	

DESPESES	EXERCICI 2015		SITUACIÓ PRESSUPOSTÀRIA AL 31 DE DESEMBRE DE 2015		
		PRESSUPOSTAT	LIQUIDAT FINS AVUI	DESPESES DE MENYS	DE MÉS
DESPESES D'AMORTITZACIÓ:					
Inmovilitzat immaterial:					
6810 0000	- De processos d'informació	30.500,0	47.459,4		16,9
6818 0000	- De Drets d'us	30.000,0	29.731,1	268,8	
Inmovilitzat material:					
6820 0100	- De construccions	31.750,0	21.199,7	10.550,2	
6820 0500	- D'instal·lacions	189.500,0	293.756,2		104,2
6820 0600	- De mobiliari	23.550,0	16.084,0	7.465,9	
6820 0701	- D'equips processos d'informació	11.580,0	11.566,7	13,3	
TOTAL CAPÍTOL		316.880,0	419.797,2	18.298,3	121,2
RESUM					
DESPESES DE PERSONAL:		4.677.000,0	4.779.786,4		102,7
DESPESES GENERALS:		2.025.250,0	2.106.179,5		80,9
ALTRES DESPESES:		11.078.235,0	11.906.135,8		827,9
DESPESES D'AMORTITZACIÓ:		316.880,0	419.797,2		102,9
TOTAL DESPESES		18.097.365,0	19.211.899,1		1.114,5

		EXERCICI 2015		SITUACIÓ PRESSUPOSTÀRIA AL 31 DE DESEMBRE DE 2015			
				LIQUIDAT	AVUI	DE MÉS	DE MEN'
Ingressos per vendes:							
7000 0000	- de material d'inscripció	12.000,0		12.981,7			
7000 0100	- d'altres	6.000,00		4.255,7			
7000 0200	- roba esportiva	50.000,0	68.000,0	37.520,0	54.757,5		13,2
Llicències federatives:							
7010 0000	- Drets d'inscripció	59.000,0		5.922,3			
7010 0100	- Bonificació per impressos	4.000,00		5.280,0			
7010 0200	- Drets sobre contractes	137.000,0	200.000,0	489.199,2	500.401,5	300.401,5	
Quotes de Clubs i Entitats:							
7020 0000	- Quotes de 1ª Inscripció	88.320,0		107.000,0			
7020 0001	- Quotes d'afiliació Entrenadors	260.000,0		227.622,2			
7020 0002	- Carnets arbitrals	256.000,0		255.695,0			
7020 0003	- Quotes tramitació llicències	1.512.000,0	2.116.320,0	1.918.605,3	2.508.922,5	392.602,5	
7030 0000	Ingressos per curssets		1.020.000,0		1.690.480,2	670.480,2	
Plubicitat, marketing i altres:							
7230 0000	- Esponsoritzacions	430.000,0		448.727,2			
7230 0100	- Comunicació i Marketing	58.000,0		33.973,5			
7230 0200	- Centres Medics	140.000,0	628.000,0	126.852,0	609.552,8		18,4
Subvencions Administratives:							
7240 0000	- de la RFEF	1.931.830,0		1.933.586,8			
7240 0100	- Participació en partits internac.	25.865,0		25.864,8			
7240 0200	- de otros organismes	0,00	1.957.695,0	5.500,0	1.964.951,7	7.256,7	
Subv., Donacions i Llegats:							
7270 0000	- Altres		0,00		254.734,3	254.734,3	
7560 0000	Sancions econòmiques		610.000,0		684.749,1	74.749,1	
Altres ingressos:							
7570 0100	- Càrrec manteniment intranet	145.000,0		156.155,0			
7570 0200	- Quotes Netbooks	2.000,00		528,00			
7570 0300	- Altres	650.000,0	797.000,0	650.000,0	806.683,0	9.683,0	
Ròssec			7.397.015,0		9.075.232,8	1.709.907,5	31,6

INGRESSOS	EXERCICI 2015		SITUACIÓ PRESSUPOSTÀRIA AL 31 DE DESEMBRE DE 2015			
	PRESSUPOSTAT		LIQUIDAT FINS AVUI	INGRESSAT DE MÉS DE MEN		
Sumes anteriors		7.397.015,0		9.075.232,8	1.709.907,5	31.6
Ingressos per competicions:						
7580 0000 - Copa de Catalunya	50.000,0		60.702,4			
7580 0100 - Selecció Absoluta	350.000,0		700.368,5			
7580 0200 - Seleccions territorials	275.000,0		329.955,3			
7580 0400 - 3ª Divisió	146.000,0		190.204,5			
7580 0500 - 1ª Catalana	225.000,0		228.129,1			
7580 0700 - 2ª Catalana	428.000,0		449.628,2			
7580 0800 - 3ª Catalana	553.000,0		562.206,9			
7580 0900 - Juvenil, Femení i altres	4.558.000,0		4.110.978,6			
7580 1300 - Administració partits oficials	1.695.000,0		1.659.346,3			
7580 1400 - Cal.lificació partits oficials	255.000,0		248.381,5			
7580 1500 - Sinistres partits oficials	98.000,0		93.021,1			
7580 1600 - Administració partits amistosos	1.090.000,0		1.362.911,2			
7580 1700 - 4ª Catalana	495.000,0		430.788,1			
7580 1800 - Futbol Sala Nacional	40.000,0		55.143,8			
7580 1900 - Per noves tecnologies	407.000,0		392.451,0			
7580 2000 - Aportacions Centenari CTA	35.000,0		28.315,0			
7580 2100 - Aportacions Fundació	0,0	10.700.000,0	16.779,4	10.919.311,4	219.311,4	
Ingressos financers:						
7690 0000 Interessos bancaris		350,0		143,0		2
TOTAL INGRESSOS		18.097.365,0		19.994.687,3	1.929.218,9	31.6

2) Informació econòmica, pressupostària i estadística

(Continuació)

5. Personal d'Alta Direcció

El personal d'Alta Direcció esta compostat per 6 persones: Secretari General, President Comitè Tècnic d'Àrbitres, Director Escola d'Entrenadors, Entrenador Selecció Absoluta, Comitè Futbol Sala i Direcció Tècnica de Seleccions.

La remuneració salarial que ha percebut les 6 persones d'Alta Direcció en 2015 és de 441.924,45 euros.

6. Comptes Anuals de l'exercici 2015.

Els Comptes Anuals de l'exercici 2015 son els que es presenten a continuació:

BALANÇ A 31 DE DESEMBRE DE 2015
ACTIU

	Euros	
	<u>2015</u>	<u>2014</u>
ACTIU NO CORRENT		
Immobilitzat Intangible (nota 6)		
Aplicacions informàtiques	222.987,73	228.753,56
Drets de cessió gratuïta d'us de béns immobles	827.613,71	857.344,85
	<u>1.050.601,44</u>	<u>1.086.098,41</u>
Immobilitzat Material (nota 5)		
Terrenys i construccions	3.204.810,69	2.011.559,71
Instal·lacions tècniques i altre immobilitzat material	5.802.885,09	2.975.460,35
	<u>9.007.695,78</u>	<u>4.987.020,06</u>
Inversions financeres a llarg termini (nota 8)		
Instruments de patrimoni	6.000,00	6.000,00
Altres actius financers	23.922,01	20.333,18
	<u>29.922,01</u>	<u>26.333,18</u>
TOTAL ACTIU NO CORRENT	<u>10.088.219,23</u>	<u>6.099.451,65</u>
ACTIU CORRENT		
Deutors		
Afiliats i altres entitat deutores (nota 8)	418.410,67	362.402,13
Deutors diversos (nota 8)	1.356.050,63	1.390.842,54
Personal (nota 8)	27.680,04	3.528,32
Altres crèdits amb les Administracions Públiques (nota 10)	0,00	0,00
	<u>1.802.141,34</u>	<u>1.756.772,99</u>
Periodificacions a curt termini	<u>5.201,55</u>	<u>5.201,55</u>
Efectiu i altres actius líquids equivalents (nota 8)	<u>467.239,24</u>	<u>304.346,27</u>
TOTAL ACTIU CORRENT	<u>2.274.582,13</u>	<u>2.066.320,81</u>
TOTAL ACTIU	<u>12.362.801,36</u>	<u>8.165.772,46</u>

Les notes descrites a la memòria adjunta formen part integrant del balanç a 31 de desembre de 2015.

PATRIMONI NET I PASSIU

PATRIMONI NET	Euros	
	2015	2014
Fons propis (nota 12)		
Fons social	181.947,56	-726.124,10
Resultats de l'exercici (beneficis) (nota 3)	981.852,55	908.371,25
	<u>1.163.800,11</u>	<u>182.247,15</u>
Subvencions, donacions i llegats (nota 13)		
Subvencions oficials de capital	3.804.568,57	1.465.217,13
Altres subvencions, donacions i llegats	827.613,71	857.344,85
	<u>4.632.182,28</u>	<u>2.322.561,98</u>
	<u>5.795.982,39</u>	<u>2.504.809,13</u>
PASSIU NO CORRENT		
Deutes a llarg termini (nota 9)		
Deutes amb entitats de crèdit	1.940.366,16	1.083.846,61
Altres passius financers	981.114,90	1.075.299,68
	<u>2.921.481,06</u>	<u>2.159.146,29</u>
Deutes amb entitats associades a llarg termini (nota 9)		
Deutes amb entitat associades	0,00	1.100.000,00
	<u>2.921.481,06</u>	<u>3.259.146,29</u>
PASSIU CORRENT		
Deutes a curt termini (nota 9)		
Deutes amb entitats financeres de crèdit	1.206.572,78	132.820,43
Deutes amb entitats associades a curt termini (nota 9)	657.839,68	608.301,55
Creditors comercials		
Proveïdors (nota 9)	1.178.346,10	636.141,34
Personal (nota 9)	83.824,47	341.535,28
Altres deutes amb les Administracions Públiques (nota 10)	413.644,65	648.596,17
	<u>1.675.815,22</u>	<u>1.626.272,79</u>
Periodificacions a curt termini (nota 11)	105.110,23	34.422,27
	<u>3.645.337,91</u>	<u>2.401.817,04</u>
TOTAL PATRIMONI NET I PASSIU	<u>12.362.801,36</u>	<u>8.165.772,46</u>

Les notes descrites a la memòria adjunta formen part integrant del balanç a 31 de desembre de 2015.

COMPTE DE RESULTATS A 31 DE DESEMBRE DE 2015 I 2014

	Euros	
	2015	2014
Ingressos per les activitats		
Ingressos federatius (nota 15.1)	15.619.115,69	13.964.082,04
Vendes i altres ingressos ordinaris (15.2)	2.155.742,51	2.057.076,82
Subvenciones (15.3)	1.964.951,70	1.877.116,41
	<u>19.739.809,90</u>	<u>17.898.275,27</u>
Despeses de personal (nota 15.5)	<u>-4.779.786,48</u>	<u>-4.620.033,80</u>
Altres despeses d'exploració		
Serveis exteriors	-4.447.574,10	-3.792.153,31
Tributs	-23.214,57	-15.622,17
Altres despeses de gestió corrent (nota 15.8)	-9.259.889,60	-8.099.259,43
	<u>-13.730.678,27</u>	<u>-11.907.034,91</u>
Amortització d'immobilitzat (nota 5/6)	<u>-419.797,28</u>	<u>-224.280,04</u>
Subvencions, donacions i llegats traspasats al resultat (15.4)	<u>254.734,39</u>	<u>115.091,57</u>
Deteriorament i resultats de baixes d'immobilitzat (nota 15.7)	<u>210.475,85</u>	<u>-68.947,16</u>
Altres resultats (nota 15.6)	<u>-11.411,48</u>	<u>-119.487,56</u>
RESULTAT D'EXPLOTACIÓ	<u>1.263.346,63</u>	<u>1.073.583,37</u>
Ingressos financers	<u>143,04</u>	<u>319,60</u>
Despeses financeres	<u>-281.637,12</u>	<u>-165.531,72</u>
RESULTATS FINANCERS	<u>-281.494,08</u>	<u>-165.212,12</u>
RESULTAT DE L'EXERCICI (BENEFICI)	<u>981.852,55</u>	<u>908.371,25</u>

Les notes de la memòria adjunta formen part integrant del compte de resultats a 31 de desembre de 2015

ESTAT DE CANVIS EN EL PATRIMONI NET A 31 DE DESEMBRE DE 2015

A) ESTAT D'INGRESSOS I DESPESES RECONEGUTS

	Euros	
	2015	2014
Resultat del compte de resultats (nota 3)	981.852,55	908.371,25
Ingressos i despeses imputats directament en el patrimoni net		
Subvencions, donacions i llegats rebuts (nota 13)	2.534.068,76	518.702,80
Total transferències al compte de resultats		
Subvencions, donacions i llegats rebuts (nota 13)	-224.448,46	-84.805,64
TOTAL D'INGRESSOS I DESPESES RECONEGUTS	3.291.472,85	1.342.268,41

B) ESTAT TOTAL DE CANVIS EN EL PATRIMONI NET

	Euros			
	Fons social	Excedent de l'exercici	Subvencions, donacions i llegats	TOTAL
Saldo inicial, final de l'any 2013	-193.838,77	373.132,21	1.888.664,82	2.067.958,26
Correcció d'errors	-675.190,95	-230.226,59	0,00	-905.417,54
Saldo ajustat, inici de l'any 2014	-869.029,72	142.905,62	1.888.664,82	1.162.540,72
Total Ingressos i despeses reconeguts	0,00	908.371,25	433.897,16	1.342.268,41
Altres variacions del patrimoni net	142.905,62	-142.905,62	0,00	0,00
SALDO FINAL DE L'ANY 2014	-726.124,10	908.371,25	2.322.561,98	2.504.809,13
	Euros			
	Fons social	Excedent de l'exercici	Subvencions, donacions i llegats	TOTAL
Saldo inicial, final de l'any 2014	-726.124,10	908.371,25	2.322.561,98	2.504.809,13
Correcció d'errors	-299,59	0,00	0,00	-299,59
Saldo ajustat, inici de l'any 2015	-726.423,69	908.371,25	2.322.561,98	2.504.509,54
Total Ingressos i despeses reconeguts	0,00	981.852,55	2.309.620,30	3.291.472,85
Altres variacions del patrimoni net	908.371,25	-908.371,25	0,00	0,00
SALDO FINAL DE L'ANY 2015	181.947,56	981.852,55	4.632.182,28	5.795.982,39

ESTAT DE FLUXOS D'EFECTIU A 31 DE DESEMBRE DE 2015

	Euros	
	2015	2014
A) FLUXOS D'EFECTIU DE LES ACTIVITATS D'EXPLOTACIÓ		
Resultat de l'exercici abans d'impostos (nota 3)	981.852,55	908.371,25
Ajustaments al resultat		
Amortització de l'immobilitzat (nota 5/6)	419.797,28	224.280,04
Correccions valoratives per deteriorament (nota 19.8)	0,00	68.947,16
Subvencions traspasades (nota 13)	-224.448,46	-84.805,64
Resultat per baixes i alienacions d'immobilitzat (nota 5/6)	-210.475,85	0,00
Ingressos financers	-143,04	-319,60
Despeses financeres	281.637,12	165.531,72
Altres ingressos i despeses (nota 9 i 15.6)	0,00	292.689,22
Canvis en el capital corrent	266.367,05	666.322,90
Existències	0,00	39.399,27
Deutors i altres comptes a cobrar (nota 9)	-53.356,01	-348.118,90
Creditors i altres comptes a pagar (nota 10)	-57.888,55	-66.208,94
Altres actius i passius corrents (notes 9/10/11)	70.687,96	17.560,60
Altres fluxos d'efectiu de les activitats d'explotació	-40.556,60	-357.367,97
Pagament d'interessos	-281.637,12	-165.531,72
Cobrament d'interessos	143,04	319,60
	-281.494,08	-165.212,12
TOTAL fluxos d'efectiu de les activitats d'explotació	926.168,92	1.052.114,06
B) FLUXOS D'EFECTIU DE LES ACTIVITATS D'INVERSIÓ		
Pagaments per inversions		
Immobilitzat intangible (nota 6)	-41.693,58	-122.840,22
Immobilitzat material (nota 5)	-4.510.306,60	-1.994.798,73
Altres actius financers (nota 8)	-1.504,28	2.282,21
	-4.553.504,46	-2.115.356,74
Cobraments per inversions		
Immobilitzat material (nota 5)	357.500,00	0,00
Altres actius financers (nota 8)	5.903,11	0,00
	363.403,11	0,00
TOTAL fluxos d'efectiu de les activitats d'inversió	-4.190.101,35	-2.115.356,74
C) FLUXOS D'EFECTIU DE LES ACTIVITATS DE FINANÇAMENT		
Cobraments i pagaments per instruments de patrimoni		
Subvencions, donacions i llegats rebuts (nota 13)	1.734.068,76	518.702,80
Cobraments i pagaments per instruments de passiu financer		
Emissió: Deutes amb entitat de crèdit (nota 9)	2.153.422,34	0,00
Emissió: Deutes amb entitat del grup i associades (nota 9)	49.538,13	367.107,79
Emissió: Altres deutes	29.986,31	0,00
	2.232.946,78	367.107,79
Devolució: Deutes amb entitats de crèdit (nota 9)	-223.150,44	-133.054,25
Devolució: Deutes amb entitats del grup i associades (n. 9)	-300.000,00	0,00
Devolució: Altres deutes	-17.039,70	0,00
	-540.190,14	-133.054,25
TOTAL fluxos d'efectiu de les activitats de finançament	3.426.825,40	752.756,34
D) AUGMENT NET DE L'EFECIUT O EQUIVALENTS	162.892,97	-310.486,34
Efectiu o equivalents a l'inici de l'exercici	304.346,27	614.832,61
Efectiu o equivalents al final de l'exercici	467.239,24	304.346,27

MEMÒRIA DE L'EXERCICI AL 31 DE DESEMBRE DE 2015

1. NATURALESA DE L'ENTITAT

La FEDERACIÓ CATALANA DE FUTBOL va ser constituïda en data 30 de novembre de 1900. És una entitat esportiva privada d'utilitat pública i d'interès cívic i social, amb personalitat jurídica pròpia i plena capacitat d'obrar pel compliment de les seves finalitats dins el territori de Catalunya, i esta mancada d'ànim de lucre.

L'Entitat té la seva seu social al carrer Sicília, núm. 97, de Barcelona.

L'Entitat es regeix pels estatuts inscrits en el registre d'Entitat Esportives de la Generalitat de Catalunya en data 4 de maig de 1995; pel Decret 1740/2003, de 19 de desembre, de procediments relatius a associacions d'utilitat pública; pel Decret 325/1998, de 24 de desembre, pel qual s'aprova el Pla de Comptabilitat de federacions esportives catalanes, en tot allò en que el Pla General de Comptabilitat aprovat pel Reial Decret 1514/2007, de 16 de novembre, no estableix un criteri diferent, i que en aquest cas s'aplicarà aquest últim; pel Decret 55/2012, de 29 de maig, de les Entitats esportives de Catalunya; per la Llei 49/2002, de 23 de desembre, de règim fiscal d'Entitats sense afany de lucre; pel Decret Legislatiu 1/2000, de 31 de juliol, pel qual s'aprova el Text Únic de Llei de l'esport; així com pels reglaments específics i pels acords vàlidament adoptats per l'Assemblea General i altres Òrgans competents.

D'acord amb els estatuts, la FEDERACIÓ CATALANA DE FUTBOL té com objecte social:

- a) Promoure, reglamentar, organitzar i dirigir l'esport del futbol en totes les seves disciplines, dins del seu àmbit territorial d'actuació, mitjançant l'exercici de les competències que li són pròpies.
- b) Representar a la Real Federación Española de Fútbol (RFEF) i exercir, si s'escau, les funcions delegades per ella.
- c) Constituir la màxima autoritat esportiva per a tots els clubs i membres afiliats, dins del seu àmbit jurisdiccional i funcional.

2. BASES DE PRESENTACIÓ DELS COMPTES ANUALS

a) Imatge fidel: Els comptes anuals estan formats pel balanç, el compte de resultats, l'estat de canvis en el patrimoni net, l'estat de fluxos d'efectiu i la present memòria, formant el conjunt de tots ells una unitat.

Els comptes anuals han estat preparats a partir del registres comptables de l'Entitat a 31 de desembre de 2015, seguint els criteris establerts en el Pla de Comptabilitat de les federacions esportives catalanes, aprovat pel Decret 325/1998, de 24 de desembre, en tot allò en que el Pla General de Comptabilitat aprovat per Reial Decret 1514/2007, de 16 de novembre, no estableix un criteri diferent, i que en aquest cas s'aplicarà aquest últim.

L'objecte és mostrar la imatge fidel del patrimoni, de la situació financera i dels resultats de l'Entitat.

Els esmentats comptes anuals, que corresponen a l'exercici 2015, encara no han estat sotmesos a l'aprovació de l'Assemblea General. No obstant, la Junta Directiva de la FCF estima que aquests comptes seran ratificats sense canvis significatius.

b) Principis comptables: Per l'elaboració dels comptes anuals de la FCF corresponents a l'exercici 2015 s'han seguit principis comptables i criteris de valoració generalment acceptats, descrits a la nota 4. No existeix cap principi comptable d'aplicació obligatòria que, tenint un efecte significatiu en els comptes anuals, s'hagi deixat d'aplicar.

c) Aspectes crítics de la valoració i estimació de la incertesa: L'Entitat presentava a 31 de desembre de 2012 un saldo de fons propis negatius per import de 193.838,77 euros, conseqüència dels dèficits dels exercicis 2009 i 2010. La principal causa d'aquest deteriorament de la situació patrimonial de l'Entitat va ser la bonificació de les quotes de la mutualitat al futbol base.

L'agreuament patrimonial va obligar a la Junta Directiva de l'Entitat a proposar a l'Assemblea General l'eliminació de la bonificació de les quotes mutuels. Així, en l'Assemblea General de la Federació Catalana de Futbol celebrada en data 18 de juny de 2011, es va acordar aquesta supressió.

Al llarg dels darrers exercicis, i addicionalment al que s'ha explicat amb anterioritat, l'Entitat s'ha vist obligada a portar a terme una reestructuració de les partides de despesa.

Com a conseqüència de l'anterior, ja en l'exercici 2012 es va poder redreçar el resultat de l'Entitat, aportant un superàvit de 250.958,52 euros, tendència que es va confirmar en l'exercici 2013, amb un superàvit de 373.132,21 euros. A 31 de desembre de 2013, els fons propis de l'Entitat ja van presentar signe positiu.

A pesar de la incorporació en aquest apartat de la sanció imposada per la Tresoreria General de la Seguretat Social per import de 905.417,54 euros, tal i com s'explica a la nota 9,10 i 12, l'Entitat ha pogut generar en 2014 un superàvit de 908.371,25 euros, fet que ha compensat aquella incorporació, permetent que els fons propis de l'Entitat continuïn sent positius per import de 182.247,15 euros. La Direcció de l'Entitat vol esmentar que el superàvit de l'exercici 2014 és atribuïble, majoritàriament, a la implantació a partir de la temporada 2014/2015, de la quota anual que han de satisfer tots els jugadors federats quan presenten la seva llicència al club. Aquesta quota va ser aprovada en l'Assemblea General de data 28 de juny de 2014.

Durant l'exercici 2015 es segueix obtenint un excedent positiu de 981.852,55 euros, que situa els fons propis en 1.163.800,11 euros, deixant reequilibrada la seva situació patrimonial.

L'Entitat considera que no existeixen incerteses relatives a esdeveniments o condicions que puguin aportar dubtes significatius sobre la possibilitat que l'Entitat segueixi funcionant normalment. Els comptes anuals, doncs, han estat elaborats sota el principi d'empresa en funcionament.

d) Comparació de la informació: La Junta Directiva presenta, a efectes comparatius, amb cadascuna de las partides del balanç, dels compte de resultats, de l'estat de canvis en el patrimoni net, de l'estat de fluxos d'efectius i de la memòria, a més de les xifres del present exercici, les corresponents a l'exercici anterior.

e) Agrupació de partides: No s'han agrupat partides en el balanç i en el compte de resultats en forma diferents a les estructures a que es refereix al Pla General de Comptabilitat.

f) Elements aplegats en diverses partides: Tots els elements patrimonials estan agrupats en una única partida del balanç.

g) Canvis en criteris comptables: No s'han produït ajustaments per canvis en criteris comptables ni en l'exercici 2014 ni en l'anterior.

h) Correcció d'errors: Tal i com s'explica a la nota 9 i 12, la incorporació en els fons propis de la part de la sanció de la Tresoreria General de la Seguretat Social corresponent als exercicis 2011 a 2013 s'ha tractat com a correcció d'errors d'exercicis anteriors. Atenent a això, la Direcció de l'Entitat ha procedit a reexpressar les xifres aprovades en 2013 en el següents termes:

	<u>31/12/2013</u> <u>(saldo aprovat)</u>	<u>Correcció</u> <u>d'error</u>	<u>31/12/2013(saldo</u> <u>reexpressat)</u>
Fons social	-193.838,77	-675.190,95	-869.029,72
Superàvit 2013	373.132,21	-230.226,59	142.905,62
Deutes a llarg termini	335.776,04	905.417,54	1.241.193,58

Durant el present exercici s'ha produït una correcció d'errors per 299,59 euros corresponent a la sanció de la

Seguretat Social ja comentada. Donada la poca importància d'aquest ajust, l'entitat no procedeix a reeexpressar les xifres.

3. DISTRIBUCIÓ DEL RESULTAT

El resultat de l'exercici tancat a 31 de desembre de 2015, és un superàvit de 981.852,55 euros.

La proposta de distribució del benefici de l'exercici 2015, que la Junta Directiva de la FCF sotmetrà a l'aprovació de l'Assemblea General, és la següent:

BASE DE REPARTIMENT	EUROS
---------------------	-------

Superàvit	<u>981.852,55</u>
-----------	-------------------

DISTRIBUCIÓ	EUROS
-------------	-------

A Fons Social	<u>981.852,55</u>
---------------	-------------------

El resultat de l'exercici tancat a 31 de desembre de 2014 va ser un superàvit de 908.371,25 euros, que en data 27 de juny de 2015 l'Assemblea General ha aprovat la següent distribució:

BASE DE REPARTIMENT	EUROS
---------------------	-------

Superàvit	<u>908.371,25</u>
-----------	-------------------

DISTRIBUCIÓ	EUROS
-------------	-------

A Fons Social	<u>908.371,25</u>
---------------	-------------------

4. NORMES DE REGISTRE I VALORACIÓ

Les normes de registre i valoració més significatives aplicades per la FCF en l'elaboració en les comptes anuals corresponents a l'exercici 2014 han estat les següents:

a) Immobilitzacions intangibles: el saldo d'aquest epígraf correspon a les inversions en aplicacions informàtiques, figuren registrades pel seu cost d'adquisició i s'amortitzen atenent la seva vida útil estimada mitjançant l'aplicació d'un percentatge anual del 15%.

El dret sobre la cessió d'ús gratuïta dels locals on es troben diverses delegacions de l'Entitat es reflecteix en el balanç pel valor que es va atribuir en el moment de la seva concessió i s'amortitza linealment d'acord amb la duració del contracte o d'acord amb la seva vida útil estimada si la cessió té caràcter indefinit.

b) Immobilitzacions materials: Figuren registrades pel seu cost d'adquisició. Les despeses de conservació i manteniment dels elements que constitueixen les immobilitzacions materials que no suposin l'ampliació de la vida útil es carreguen en el compte de resultats del exercici en que es produeixen.

Les immobilitzacions materials s'amortitzen atenent la seva vida útil estimada seguint un sistema lineal d'acord amb els següents percentatges:

	<u>Percentatge</u>
Construccions	2
Instal·lacions	10
Mobiliari	10
Equips per a processos d'informació	15

El elements de l'immobilitzat material es donen de baixa en el moment de la seva alienació o quan no s'espera obtenir beneficis o rendiments econòmics futurs.

Es produeix una pèrdua de valor per deteriorament quan el valor comptable superi el seu valor recuperable, entès com el major entre el seu valor raonable menys els costos de venda i el seu valor en ús. Al menys al tancament del exercici, l'Entitat avalua si hi ha indicis de que algun element pugui estar deteriorat, cas en el qual estima el seu valor recuperable, efectuant les correccions valoratives que corresponguin.

c) Arrendaments: En el cas d'arrendaments financers, com a arrendatari, es registra un actiu d'acord amb la seva naturalesa, segon es tracti d'un immobilitzat intangible o material, i un passiu financer pel mateix import, que és el menor entre el valor raonable del actiu arrendat i el seu valor actual a l'inici de l'arrendament dels pagaments mínims acordats, entre els que s'inclouen el pagament per la opció de compra i s'exclouen les quotes de caràcter contingent.

La càrrega financera total es distribueix al llarg del termini del arrendament i s'imputa al compte de resultats del exercici a mesura que es merita.

S'apliquen els criteris d'amortització, deteriorament i baixa que els hi correspongui segon la seva naturalesa.

En cas d'arrendaments operatius es registren els ingressos i les despeses derivats dels acords de l'arrendament com a ingrés i despesa en el compte de resultats del exercici en que es meriten.

d) Instruments financers: Els instruments financers són contractes que donen lloc a un actiu financer a una persona jurídica i a un passiu financer o a un instrument de patrimoni a una altre persona jurídica.

Els actius financers es reconeixen en el balanç quan l'Entitat es converteix en una part obligada del contracte o negoci jurídic conforme les seves disposicions.

Els actius financers de la FEDERACIÓ CATALANA DE FUTBOL, a efectes de la seva valoració, es classifiquen en la categoria de préstecs i partides a cobrar.

Els actius financers inclosos en esta categoria es valoren inicialment pel seu valor raonable, que, llevat que hi hagi alguna evidència en contra, és el preu de la transacció, que ha d'equivaler al valor raonable de la contraprestació lliurada més els costos de la transacció que el siguin directament atribuïbles.

Els crèdits per operacions comercials amb venciment no superior a un any i que no tinguin un tipus d'interès contractual, així com els avançaments i crèdits al personal, es valoren pel seu valor nominal quan l'efecte de no actualitzar els fluxos d'efectiu no sigui significatiu.

Posteriorment els actius financers inclosos en esta categoria es valoren pel seu cost amortitzat. Els interessos meritats es comptabilitzen en el compte de resultats. No obstant això, els crèdits amb venciment no superior a un any que s'han valorat inicialment pel seu valor nominal, es continuen valorant per aquest import, llevat que s'hagin deteriorat.

Les correccions valoratives per deteriorament i la seva reversió, es reconeixen com una despesa o un ingrés, respectivament, en el compte de resultats. Els passius financers es reconeixen el balanç quan l'Entitat es converteix en una part obligada del contracte o negoci jurídic conforme a les seves disposicions.

Els passius financers de la FEDERACIÓ CATALANA DE FUTBOL, a efectes de la seva valoració, es classifiquen en la categoria de préstecs i partides a pagar i es valoren inicialment el seu valor raonable, que, llevat que hi hagi alguna evidència en contra, és el preu de la transacció, que ha d'equivaldre al valor raonable de la contraprestació rebuda ajustat pels costos de transacció que els siguin directament atribuïbles.

Els dèbits per operacions comercials amb venciment no superior a un any i que no tinguin un tipus d'interès contractual es valoren pel seu valor nominal quan l'efecte de no actualitzar els fluxos d'efectiu no sigui significatiu.

Posteriorment, els passius financers inclosos en esta categoria es valoren pel seu cost amortitzat. Els interessos meritats es comptabilitzen en el compte de resultats.

No obstant això, els dèbits amb venciment no superior a un any que s'han valorat inicialment pel seu valor nominal, es continuen valorant pel import esmentat.

Les correccions valoratives per deteriorament i la seva reversió, es reconeixen com una despesa o un ingrés, respectivament, en el compte de resultats.

La classificació entre curt i llarg termini es realitza tenint en compte el termini previst pel venciment del deute. Es considera deute a llarg termini aquell que té venciment superior a un any.

e) Situació fiscal: la FEDERACIÓ CATALANA DE FUTBOL està acollida a la Llei 49/2002, de 23 de desembre, de règim fiscal d'entitats sense afany de lucre i d'incentius fiscals al mecenatge, gaudint de l'exempció de l'impost sobre beneficis pels resultats obtinguts durant l'exercici derivats de les activitats que constitueixin el seu objecte social, així com pels increments patrimonials derivats tant d'adquisicions com de transaccions a títol lucratiu, sempre i quan uns i altres s'obtinguin en compliment del seu objecte o amb finalitat específica.

La FEDERACIÓ CATALANA DE FUTBOL desenvolupa tres activitats que comporten la obligació de presentar liquidacions trimestral de l'Impost sobre el Valor Afegit. Aquestes activitats són la venda d'impresos, el taquillatge en determinats partits i l'esponsorització d'actes esportius. Els ingressos procedents de la resta d'activitats estan exempts d'aplicar l'impost.

f) Ingressos i despeses: es registren comptablement segons el període en que es meriten, amb independència de la data del seu cobrament o pagament.

g) subvencions, donacions i llegats: es comptabilitzen inicialment com a ingressos directament imputats en el patrimoni net i es reconeixen en el compte de resultats com a ingressos de forma correlacionada amb les despeses derivades de la subvenció, donació o llegat.

5. IMMOBILITZACIONS MATERIALS

El moviment d'aquests comptes durant l'exercici 2015 ha estat el següent:

	<u>31/12/2014</u>	<u>Altes</u>	<u>Baixes</u>	<u>31/12/2015</u>
Cost				
Terrenys	1.133.430,91	841.039,50	-15.325,81	1.959.144,60
Construccions	1.215.733,71	422.338,14	-86.846,26	1.551.225,59
Altres instal.lacions	3.187.666,51	2.800.397,42	-264.834,36	5.723.229,57
Mobiliari	288.459,63	433.287,57	-118.383,70	603.363,50
Equips de procés d'informació	103.850,18	13.243,97	0,00	117.094,15
Total cost	5.929.140,94	4.510.306,60	-485.390,13	9.954.057,41
Amortització acumulada				
Construccions	-271.081,34	-21.199,74	55.668,74	-236.612,34
Altres instal.lacions	-362.250,19	-293.756,21	191.452,01	-464.554,39
Mobiliari	-187.759,44	-16.084,08	91.245,23	-112.598,29
Equips de procés d'informació	-52.082,75	-11.566,70	0,00	-63.649,45
Total amortització acumulada	-873.173,72	-342.606,73	338.365,98	-877.414,47
Deteriorament de valor	-68.947,16	0,00	0,00	-68.947,16
Total	4.987.020,06	4.167.699,87	-147.024,15	9.007.695,78

Durant l'exercici 2015 s'han portat a terme obres de reforma en diversos locals. Aquestes obres han estat subvencionades parcialment per la RFEF en un import de 2.534.068,76 euros (nota 13).

Adicionalment, s'ha adquirit l'entresol A del carrer Sicília 93 de Barcelona per un import conjunt de 1.157.500 euros; i s'ha venut l'immoble del carrer Bruc 129 per un import de 357.500 euros, obtenint-se per aquesta venda un benefici de 268.415,87 euros (veure nota 15.7).

Per l'adquisició del local anterior, l'Entitat ha formalitzat un préstec hipotecari amb La Caixa d'1.200.000 euros (nota 9).

El moviment d'aquests comptes durant l'exercici 2014 ha estat el següent:

	<u>31/12/2013</u>	<u>Altes</u>	<u>31/12/2014</u>
Cost			
Terrenys	1.133.430,91	0,00	1.133.430,91
Construccions	1.215.733,71	0,00	1.215.733,71
Altres instal.lacions	1.228.147,35	1.959.519,16	3.187.666,51
Mobiliari	278.632,04	9.827,59	288.459,63
Equips de procés d'informació	78.398,20	25.451,98	103.850,18
Total cost	3.934.342,21	1.994.798,73	5.929.140,94
Amortització acumulada			
Construccions	-246.765,72	-24.315,62	-271.081,34
Altres instal.lacions	-251.972,36	-110.277,83	-362.250,19
Mobiliari	-166.394,70	-21.364,74	-187.759,44
Equips de procés d'informació	-43.392,95	-8.689,80	-52.082,75
Total amortització acumulada	-708.525,73	-164.647,99	-873.173,72
Deteriorament de valor	0,00	-68.947,16	-68.947,16
Total	3.225.816,48	1.761.203,58	4.987.020,06

Durant l'exercici 2014 s'han portat a terme obres de reforma en el local social del C/Sicília de Barcelona i a la delegació de Tarragona per import d'1.959.519,16 euros, majoritàriament. Aquestes obres han estat subvencionades parcialment per la RFEF en un import de 518.702,80 euros (nota 13).

A l'exercici 2014, La Direcció de l'Entitat ha procedit a deteriorar el valor de l'immoble situat a la delegació de Blanes en un import de 68.947,16 euros, per entendre que el seu valor recuperable era inferior al seu valor net comptable a data de tancament dels presents comptes anuals.

L'import dels elements de les immobilitzacions materials en ús totalment amortitzats a 31 de desembre de 2015 i a 31 de desembre de 2014 és com segueix:

	<u>31/12/2015</u>	<u>31/12/2014</u>
Construccions	385,94	385,94
Instal.lacions tècniques	29.491,32	75.130,87
Mobiliari	52.716,76	53.002,63
Equips de processos d'informació	34.202,52	19.195,98
TOTAL	116.796,54	147.714,62

No existeixen elements de l'immobilitzat material que no estiguin afectes directament a les activitats socials de l'Entitat. Tampoc existeixen béns de l'immobilitzat material afectes a garanties o la titularitat dels quals estigui restringida, llevat dels locals situats a Blanes i els de Barcelona, gravats pels préstecs hipotecaris sol·licitats per a la seva adquisició.

6. IMMOBILITZACIONS INTANGIBLES

El moviment de les aplicacions informàtiques durant l'exercici 2015 ha estat el següent:

	<u>31/12/2014</u>	<u>Altes</u>	<u>31/12/2015</u>
Aplicacions informàtiques			
Cost	323.469,57	41.693,58	365.163,15
Amort.acumulada	-94.716,01	-47.459,41	-142.175,42
Total aplic .informàtiques	228.753,56	-5.765,83	222.987,73

Les altes corresponen a desenvolupaments fets en la intranet de l'Entitat.

El moviment de les aplicacions informàtiques durant l'exercici 2014 ha estat el següent:

Aplicacions informàtiques	<u>31/12/2013</u>	<u>Altes</u>	<u>31/12/2014</u>
Cost	200.629,35	122.840,22	323.469,57
Amortització acumulada	-64.815,10	-29.900,91	-94.716,01
Total aplicacions informàtiques	135.814,25	-92.939,31	228.753,56

Les altes corresponen a desenvolupaments fets en la intranet de l'Entitat, concretament l'aplicació "El portal del Federat".

L'import dels elements de les immobilitzacions intangibles en ús totalment amortitzats a 31 de desembre de 2015 i a 31 de desembre de 2014 és com segueix:

	<u>31/12/2015</u>	<u>31/12/2014</u>
Total aplicacions informàtiques	18.640,04	1.289,92

El moviment de la cessió gratuïta d'ús de béns immobles durant l'exercici 2015 ha estat el següent:

	<u>31/12/2014</u>	<u>Traspàs a rtat exerc.</u>	<u>31/12/2015</u>
Local Mataró	4.906,90	-4.906,89	0,01
Local Lleida	155.549,26	-5.017,72	150.531,54
Local Girona	251.887,69	-8.396,25	243.491,44
Local Tarragona	445.001,00	-11.410,28	433.590,72
TOTAL	857.344,85	-29.731,14	827.613,71

El moviment de la cessió gratuïta d'ús de béns immobles durant l'exercici 2014 ha estat el següent:

<u>Població</u>	<u>31/12/2013</u>	<u>Traspassos a resultats de</u>	
		<u>l'exercici</u>	<u>31/12/2014</u>
Mataró	9.813,79	-4.906,89	4.906,90
Lleida	160.566,98	-5.017,72	155.549,26
Salt	260.283,94	-8.396,25	251.887,69
Tarragona	456.411,28	-11.410,28	445.001,00
Total	887.075,99	-29.731,14	857.344,85

En l'exercici 2008 es va procedir a registrar l'activació del dret gratuït d'ús de diversos immobles on l'Entitat té diverses delegacions. El detall d'aquestes cessions és com segueix a 31 de desembre de 2015:

<u>Població</u>	<u>Data cessió</u>	<u>Data</u>		<u>Import cessió</u>	<u>Amortització acumulada</u>	<u>Valor net</u>
		<u>finalització</u>				
Mataró	11/11/2003	11/11/2015		58.882,69	58.882,68	0,01
Lleida	14/07/1995	Indefinit		250.885,94	100.354,40	150.531,54
Salt	31/01/1994	Indefinit		419.812,75	176.321,31	243.491,44
Tarragona	27/10/2003	indefinit		570.514,09	136.923,37	433.590,72
		Total		1.300.095,47	472.481,76	827.613,71

No existeixen elements de l'immobilitzat intangible que no estiguin afectes directament a les activitats socials de l'Entitat. Tampoc existeixen béns de l'immobilitzat intangible afectes a garanties o la titularitat dels quals estigui restringida.

7. ARRENDAMENTS I ALTRES OPERACIONS DE NATURALES SIMILAR

Arrendaments operatius

Les quotes reconegudes com a despesa de l'exercici tancat a 31 de desembre de 2015 i 31 de desembre de 2014 pels arrendaments operatius són de 206.620,07 euros i de 198.739,76 euros, respectivament, i corresponen al següent detall:

	<u>2015</u>	<u>2014</u>
Lloguer delegacions	155.979,87	152.216,44
Lloguer delegacions amb prestació de serveis	30.285,93	30.285,93
Lloguer instal·lacions esportives	13.755,71	9.638,83
Lloguer equips informàtics	6.598,56	6.598,56
TOTAL	206.620,07	198.739,76

L'import registrat de 30.285,93 euros a 31 de desembre de 2015 i a 31 de desembre de 2014, respectivament, correspon a la despesa de lloguer de les delegacions de l'Entitat a Manresa i Terrassa en contraprestació dels serveis prestats a la Mutualidad de Futbolistas Españoles a Prima Fija.

No existeixen arrendaments operatius no cancel·lables.

8. ACTIUS FINANCERS

Les classes i categories dels actius financers a 31 de desembre de 2015 i a 31 de desembre de 2014 són les següents:

Classe Categoria	Instrument financer a llarg termini			
	Instruments de patrimoni		Crèdits, derivats i altres	
	<u>31/12/2015</u>	<u>31/12/2014</u>	<u>31/12/2015</u>	<u>31/12/2014</u>
Fiances i dipòsits	0,00	0,00	23.922,01	20.333,18
Instrument de Patrimoni	6.000,00	6.000,00	0,00	0,00
Préstecs i partides a cobrar	6.000,00	6.000,00	23.922,01	20.333,18

Classe Categoria	Instrument financer a curt termini	
	Crèdits, derivats i altres	
	<u>31/12/2015</u>	<u>31/12/2014</u>
Bestretes a creditors	0,00	0,00
Deutors	1.774.461,30	1.753.244,67
Personal	27.680,04	3.528,32
Efectiu i altres líquids equivalents	467.239,24	304.346,27
Préstecs i partides a cobrar	2.269.380,58	2.061.119,26

Fiances i dipòsits

El moviment de les fiances i dipòsits durant l'exercici 2014 ha estat el següent:

	<u>31/12/14</u>	<u>Altes</u>	<u>Baixes</u>	<u>31/12/15</u>
Fiances constituïdes	20.333,18	5.093,11	(1.504,28)	23.922,01

El moviment de les fiances i dipòsits durant l'exercici 2013 ha estat el següent:

	<u>31/12/2013</u>	<u>Altes</u>	<u>Baixes</u>	<u>31/12/14</u>
Fiances constituïdes	22.615,39	0,00	(2.282,21)	20.333,18

Les fiances constituïdes fan referència al lloguer d'immobles on l'Entitat desenvolupa la seva activitat.

Instruments de patrimoni

L'import de 6.000,00 euros correspon a la participació en el capital social de l'empresa UNIFEDESPORT CORREDORIA D'ASSEGUANCES, S.A., corresponent a 4 accions de valor nominal 1.500,00 euros cadascuna d'elles.

Deutors

El detall dels deutors a 31 de desembre de 2015 i 31 de desembre de 2014, és com segueix:

	<u>31/12/2015</u>	<u>31/12/2014</u>
Per subvencions concedides		
Consell Català de l'Esport	0,00	36.100,00
RFEF	0,00	178.747,00
Ajuntament de Barcelona	0,00	0,00
	0,00	214.847,00
Per esponsoritzacions		
Mutualidad de Previsión Social de Futbolistas		
Espanoles	0,00	0,00
CCMA	121.000,00	169.400,00
Futbol Club Barcelona	0,00	0,00
Import Arrasate	0,00	0,00
Federación Vasca de Fútbol	0,00	176.625,00
Resta d'esponsorització	229.454,36	356.539,40
Damm	127.050,00	127.050,00
	477.504,36	827.614,40
Altres deutors	669.261,00	169.400,00
Bestretes FCB	209.247,12	0,00
Fundació Privada Catalana de Futbol	38,15	5.257,52
Clubs, àrbitres	418.410,67	362.402,13
RFEF	0,00	173.723,62
TOTAL	1.774.461,30	1.753.244,67

Durant l'exercici 2015 i 2014 no s'han deteriorat saldos comercials.

Efectius i altres líquids equivalents

Els imports registrats de 467.239,24 euros i de 304.346,27 euros corresponen als saldos mantinguts en caixa i bancs a 31 de desembre de 2015 i a 31 de desembre de 2014, respectivament, i són de lliure disposició.

9. PASSIUS FINANCERS

Les classes i categories dels passius financers a 31 de desembre de 2015 i a 31 de desembre de 2014 són els següents:

Classe Categoria	Instrument financer a llarg termini			
	Deutes amb entitats de crèdit		Derivats i altres	
	<u>31/12/2015</u>	<u>31/12/2014</u>	<u>31/12/2015</u>	<u>31/12/2014</u>
Deutes amb entitats de crèdit	1.940.366,16	1.083.846,61	0,00	0,00
Fiances rebudes	0,00	0,00	366.618,92	353.672,31
Deutes amb entitats associades	0,00	0,00	0,00	1.100.000,00
Deutes amb la TGSS (nota 10)	0,00	0,00	614.495,98	721.627,37
Dèbits i partides a pagar	1.940.366,16	1.083.846,61	981.114,90	2.175.299,68

Classe Categoria	Instrument financer a curt termini			
	Deutes amb entitats de crèdit		Derivats i altres	
	<u>31/12/2015</u>	<u>31/12/2014</u>	<u>31/12/2015</u>	<u>31/12/2014</u>
Deutes amb entitats de crèdit	1.206.572,78	132.820,43	0,00	0,00
Proveïdors	0,00	0,00	1.178.346,10	636.141,34
Personal	0,00	0,00	83.824,47	341.535,28
Deutes amb entitats associades	0,00	0,00	657.839,68	608.301,55
Dèbits i partides a pagar	1.206.572,78	132.820,43	1.920.010,25	1.585.978,17

Fiances rebudes

El moviment de les fiances rebudes durant l'exercici 2015, ha estat el següent:

	<u>31/12/2014</u>	<u>Altes</u>	<u>Baixes</u>	<u>31/12/15</u>
Fiances constituïdes	353.672,31	29.986,31	-17.039,70	366.618,92

El moviment de les fiances rebudes durant l'exercici 2014, ha estat el següent:

	<u>31/12/2013</u>	<u>Altes</u>	<u>Baixes</u>	<u>31/12/14</u>
Fiances constituïdes	335.776,04	28.510,35	-10.614,08	353.672,31

Els dipòsits rebuts provenen dels associats de la Federació. Es consideren dipositats a llarg termini ja que la duració mitjana dels associats de l'Entitat majoritàriament és superior a 12 mesos, i per tant la seva exigibilitat està condicionada a la continuïtat de l'associat a l'Entitat, no tenint un venciment cert.

Deutes amb entitats de crèdit

El detall dels deutes amb entitats de crèdit al 31 de desembre de 2015 és com segueix:

	<u>Curt termini</u>	<u>Llarg termini</u>	<u>Total</u>
Hipoteca La Caixa	129.600,00	842.400,00	972.000,00
Hipoteca La Caixa 2015	120.000,00	990.000,00	1.110.000,00
Hipoteca Banco Popular	3.550,44	107.966,16	111.546,60
Crèdit Banc Sabadell	953.422,34	0,00	953.422,34
TOTAL	1.206.572,78	1.940.366,16	3.146.938,94

El detall dels deutes amb entitats de crèdit al 31 de desembre de 2014 és com segueix:

	<u>Curt termini</u>	<u>Llarg termini</u>	<u>Total</u>
Hipoteca La Caixa	129.600,00	972.000,00	1.101.600,00
Hipoteca Banco Popular	3.220,43	111.846,61	115.067,04
TOTAL	132.820,43	1.083.846,61	1.216.667,04

L'import registrat de 972.000,00 euros a 31 de desembre de 2015 correspon a la part pendent de pagament del préstec hipotecari formalitzat en La Caixa el dia 5 de juliol de 2013 per 1.296.000,00 euros de capital que grava el local social adquirit al carrer Sicília, números 93-97, entresol segona, de Barcelona. Aquest préstec serà tornat en 120 quotes mensuals de 10.800,00 euros de capital cadascuna d'elles i merita un tipus d'interès del 3,50%. El detall de la seva devolució és com segueix:

	<u>2016</u>	<u>2017</u>	<u>2018</u>	<u>2019</u>	<u>2020 i següents</u>
La Caixa	129.600,00	129.600,00	129.600,00	129.600,00	453.600,00

L'import registrat de 111.546,60 euros a 31 de desembre de 2015 correspon a la subrogació de la hipoteca de Banco Popular que gravava l'habitatge adquirit a Blanes en l'exercici 2008. El detall del deute a llarg termini és com segueix:

<u>Any</u>	<u>Euros</u>
2016	3.550,44
2017	3.750,88
2018	3.855,34
2019	3.962,71
2020 i següents	96.427,23
Total	111.546,60

L'import registrat de 1.110.000,00 euros a 31 de desembre de 2015 correspon a la part pendent de pagament del préstec hipotecari formalitzat en La Caixa el dia 19 de març de 2015 per 1.200.000,00 euros de capital que grava el local social adquirit al carrer Sicília, números 93-97, entresol A, de Barcelona. Aquest préstec serà tornat en 120 quotes mensuals de 10.000,00 euros de capital cadascuna d'elles i merita un tipus d'interès del 3,536%. El detall de la seva devolució és com segueix:

<u>Any</u>	<u>Euros</u>
2016	120.000,00
2017	120.000,00
2018	120.000,00
2019	120.000,00
2020 i següents	630.000,00
	<u>1.110.000,00</u>

L'import registrat de 953.422,34 euros a 31 de desembre de 2014 orrespon a un crèdit concedit durant 2015 pel Banc de Sabadell amb venciment 2016.

Deute amb entitats associades

A 31 de desembre de 2010 l'Entitat mantenia un deute amb la Real Federación Española de Fútbol per import d'1.421.994,00 euros en concepte de la liquidació de la pòlissa d'assegurances que mantenia l'Entitat amb la Delegació Catalana de la Mutualidad de Previsión Social de Futbolistas Españoles a Prima Fija des de l'exercici 2006.

Durant l'exercici 2011 aquell deute es va incrementar en 778.000,00 euros per liquidar en juliol del 2011 la pòlissa de crèdit que es mantenia en Caixa Laietana, entre d'altres.

La Federació Catalana de Futbol va retornar a la Real Federación Española de Fútbol la quantitat de 400.000,00 euros, quedant pendent de devolució 1.800.000,00 euros a 31 de desembre de 2011. Durant els exercicis 2013 i 2012 es va reduir el deute en 400.000,00 i 300.000,00 euros, respectivament.

Durant l'exercici 2015, es retornen 300.000 euros més, i la resta, 800.000 euros, es salden formalitzant una subvenció de capital per fer front a part de les reformes que es duen a terme en els diferents locals de la Federació. Per tant, a 31 de desembre de 2015 aquest deute està saldat en la seva totalitat.

Els deutes a curt termini amb les entitat associades a 31 de desembre de 2015 i a 31 de desembre de 2014 és com segueix:

<u>Entitat</u>	<u>31/12/2015</u>	<u>31/12/2014</u>
Fons Ajuda Arbitral	42.010,34	38.511,07
Clubs	383.377,13	567.436,06
RFEF	140.862,93	0,00
Mutualidad de Futbolistas	91.589,28	2.354,42
Total	657.839,68	608.301,55

Personal

A 31 de desembre de 2015, l'apartat de personal correspon a la periodificació de les pagues extra.

A 31 de desembre de 2014, l'apartat de personal inclou indemnitzacions a personal cessat en 2014 que han estat abonades en el mes de gener de 2015 per import de 232.155,28 euros.

10. ADMINISTRACIONS PÚBLIQUES

Saldos creditors

El saldo a 31 de desembre de 2015 i a 31 de desembre de 2014 mantingut en les Administracions Públiques és com segueix:

	<u>31/12/2015</u>	<u>31/12/2014</u>
Hisenda Pública, creditora per IVA	18.869,60	100.473,91
Hisenda Pública, creditora per retencions practicades	215.820,33	230.922,91
Organismes de la Seguretat Social, creditors	71.823,33	92.392,72
Organismes de la Seguretat Social, sanció	107.131,39	648.596,17
TOTAL	413.644,65	1.072.385,71

Els imports de 18.869,60 i 100.473,91 euros corresponen a la liquidació de l'Impost sobre el Valor Afegit del quart trimestre de l'exercici 2015 i 2014, respectivament.

Els imports de 215.820,33 euros i de 230.922,91 euros corresponen a les retencions practicades en el quart trimestre del 2015 i 2014, respectivament.

L'import de 71.823,33 euros i de 92.392,72 euros corresponen a les quotes de la Seguretat Social meritades en el mes de desembre de 2015 i 2014.

En data 24 de novembre de 2014 la Tresoreria General de la Seguretat Social ha emès un acta de liquidació definitiva contra l'Entitat per import de 965.951,48 euros, per falta d'afiliació i alta de treballadors durant el període comprès entre el setembre de 2006 i el maig de 2014. Aquesta xifra es divideix de la següent manera: 60.533,94 euros corresponen a l'any 2014; 230.226,59 euros corresponen a l'any 2013; i 675.190,95 euros corresponen de 2006 a 2011.

La Direcció de l'Entitat ha registrat la primera quantitat en el compte de resultats de l'exercici 2014; les dues altres han estat registrades en els fons propis de l'Entitat com a correcció d'errors d'exercicis anteriors.

De la part corresponent al període comprès entre 2006 i 2011, en febrer de 2014 l'Entitat ja ha pagat la quantitat de 19.517,48 euros. De l'import restant, 946.434,00 euros, s'ha obtingut ajornament de pagament en els següents termes: 60 quotes mensuals de 9.159,09 euros, comprensives de capital (779.798,16 euros) i que meriten un tipus d'interès del 4,375%. La resta de la sanció, 166.635,84 euros, correspon a quotes inaplaçables i que es satisfaran en el mes d'abril de 2015. A 31 de desembre de 2014, el calendari és com segueix:

<u>Any</u>	<u>Euros</u>
2015 (inclou quotes inaplaçables)	224.806,63
2016 i següents	721.627,37
Total	946.434,00

A 31 de desembre de 2015, el calendari és com segueix:

<u>Any</u>	<u>Euros</u>
2016	107.131,39
2017 i següents	614.495,98
Total	721.627,37

11. PERIODIFICACIONS A CURT TERMINI

L'import registrat a 31 de desembre de 2015 de 105.110,23 euros correspon a quantitats cobrades d'associats en relació a rebuts arbitrals corresponents a partits disputats en 2016 i que es registrarà com a ingrés en el compte de resultats de l'exercici 2016.

L'import registrat a 31 de desembre de 2014 de 34.422,27 euros correspon a quantitats cobrades d'associats en relació a rebuts arbitrals corresponents a partits disputats en 2015 i que es registrarà com a ingrés en el compte de resultats de l'exercici 2015.

12. FONS PROPIS

El moviment d'aquests comptes durant l'exercici 2015 és el següent:

	<u>31/12/2014</u>	<u>Correcció d'errors</u>	<u>Altes</u>	<u>Traspassos</u>	<u>31/12/2015</u>
Fons social	-726.124,10	-299,59	0,00	908.371,25	181.947,56
Rtat exercici	908.371,25	0,00	981.852,55	-908.371,25	981.852,55
	182.247,15	-299,59	981.852,55	0,00	1.163.800,11

El moviment d'aquests comptes durant l'exercici 2014 ha estat el següent:

	<u>31/12/2013 (saldo aprovat)</u>	<u>Correcció d'errors</u>	<u>31/12/2013 (saldo reexpressat)</u>	<u>Altes</u>	<u>Traspassos</u>	<u>31/12/2014</u>
Fons Social	-193.838,77	-675.190,95	-869.029,72	0,00	142.905,62	-726.124,10
Resultat de l'exercici	373.132,21	-230.226,59	142.905,62	908.371,25	-142.905,62	908.371,25
TOTAL	179.293,44	-905.417,54	-726.124,10	908.371,25	0,00	182.247,15

Tal i com s'ha explicat a la nota 10 anterior, l'Entitat ha registrat com a correcció d'errors d'exercicis anteriors l'import de la sanció imposada per la Tresoreria General de la Seguretat Social per import 905.417,54 euros, corresponent a 230.226,59 euros durant l'exercici 2013 i a 675.190,95 euros fins l'exercici 2012.

El superàvit dels exercicis 2015 i 2014 és l'agrupació de tots els Comitès i Delegacions de la Federació Catalana de Futbol.

13. SUBVENCIONS, DONACIONS I LLEGATS

El moviment d'aquest apartat durant l'any 2015, ha estat el següent:

	<u>31/12/2014</u>	<u>Altes</u>	<u>Baixes</u>	<u>31/12/2015</u>
Subvenció RFEF	1.465.217,13	2.534.068,76	-194.717,32	3.804.568,57

Aquest epígraf correspon a les subvencions concedides per a la Real Federación Española de Fútbol des de l'any 2009 fins a data d'avui, concedides per fer front tant a l'adquisició del local de Cornellà de Llobregat (any 2009) on s'ubica la delegació de la Federació al Baix Llobregat, com per les reformes efectuades a la seu social del C/ Sicília de Barcelona i a altres locals de la Federació.

Aquestes subvencions es traspassen a resultat de l'exercici en la mida en què s'amortitzen els elements d'immobilitzat corresponents.

El moviment d'aquest apartat durant l'any 2014, ha estat el següent:

	<u>31/12/2013</u>	<u>Altes</u>	<u>Baixes</u>	<u>31/12/2014</u>
Subvenció RFEF	1.001.588,83	518.702,80	-55.074,50	1.465.217,13

Altres subvencions, donacions i llegats

El moviment d'aquest apartat en relació a la cessió gratuïta d'ús de béns immobles durant l'exercici 2015 ha estat el següent:

<u>Població</u>	<u>31/12/2014</u>	<u>Traspassos a resultats de l'exercici</u>	<u>31/12/2015</u>
Mataró	4.906,90	-4.906,89	0,01
Lleida	155.549,26	-5.017,72	150.531,54
Salt	251.887,69	-8.396,25	243.491,44
Tarragona	445.001,00	-11.410,28	433.590,72
TOTAL	857.344,85	-29.731,14	827.613,71

El moviment d'aquest apartat en relació a la cessió gratuïta d'ús de béns immobles durant l'exercici 2014 ha estat el següent:

<u>Població</u>	<u>31/12/2013</u>	<u>Traspassos a resultats de l'exercici</u>	<u>31/12/2014</u>
Mataró	9.813,79	-4.906,89	4.906,90
Lleida	160.566,98	-5.017,72	155.549,26
Salt	260.283,94	-8.396,25	251.887,69
Tarragona	456.411,28	-11.410,28	445.001,00
TOTAL	887.075,99	-29.731,14	857.344,85

14. SITUACIÓ FISCAL

La FEDERACIÓ CATALANA DE FUTBOL està acollida a la Llei 49/2002, de 23 de desembre, de Règim fiscal d'entitats sense finalitats lucratives i incentius fiscals al mecenatge. Segons aquest règim l'Entitat gaudeix de l'exempció de l'Impost sobre Beneficis pels resultats obtinguts durant l'exercici derivats de les activitats que constitueixen el seu objecte social, així com pels increments patrimonials derivats tant d'adquisicions com de transaccions a títol lucratiu, sempre i quan uns i altres s'obtinguin en compliment del seu objecte social o finalitat específica.

L'Entitat desenvolupa tres activitats que comporten l'obligació de presentar liquidacions trimestrals de l'Impost sobre el Valor Afegit. Aquestes activitats són la venda d'impresos diversos, el taquillatge en determinats partits i l'esponsorització d'actes esportius.

Des del mes de juny del 2012 i al llarg de l'exercici 2013 i 2014, la Inspecció de Treball de la Tresoreria General de la Seguretat Social va requerir a l'Entitat dades declarades per la Federació a l'Agència Tributaria. La inspecció ha trobat deficiències en la forma de formalitzar la contractació laboral de professionals externs i de col·laboradors. Aquesta actuació ha finalitzat amb l'emissió d'una acta definitiva per la qual s'imposa una sanció a l'Entitat per import de 965.951,48 euros (detall a nota 10).

Segons les disposicions legals vigents, les liquidacions d'impostos no poden considerar-se definitives fins que no han estat inspeccionades per les autoritats fiscals o fins que no ha transcorregut el termini de prescripció de quatre anys.

L'Entitat té pendents d'inspecció tots els impostos als quals està sotmesa per la legislació pels anys oberts a inspecció.

En opinió de la Direcció de l'Entitat no existeixen contingències d'importos significatius que poguessin derivar-se de la revisió dels anys oberts a possible inspecció.

15. INGRESSOS I DESPESES

15.1 Ingressos federatius

El detall d'aquest apartat a 31 de desembre de 2015 i a 31 de desembre de 2014, és com segueix:

	<u>2015</u>	<u>2014</u>
Llicències afiliació federat	1.918.605,31	1.438.041,80
Llicències federatives	500.401,56	88.915,89
Quotes de clubs i entitats	590.317,20	916.906,73
Cursets	1.690.480,21	1.329.035,67
Arbitratges i partits	10.919.311,41	10.191.181,95
TOTAL	15.619.115,69	13.964.082,04

Tal i com s'ha explicat en la nota 2 anterior, en l'Assemblea General de la Federació Catalana de Futbol celebrada el 28 de juny de 2014 es va aprovar el cobrament d'una quota per temporada a tots els jugadors federats que presenten la seva llicència al seu club de 10,80 euros.

15.2 Vendes i altres ingressos ordinaris

El detall d'aquest apartat al 31 de desembre de 2015 i 31 de desembre de 2014 és com segueix:

	<u>2015</u>	<u>2014</u>
Venda de material	54.757,54	71.883,56
Sancions econòmiques	684.749,16	609.341,25
Esponsoritzacions	609.552,81	535.710,01
Altres	806.683,00	840.142,00
TOTAL	2.155.742,51	2.057.076,82

15.3 Subvencions

El detall de les subvencions rebudes durant els exercicis 2015 i 2014, és com segueix:

	<u>2015</u>	<u>2014</u>
Subvenció administrativa genèrica (RFEF)	1.933.586,86	1.832.220,86
Subvenció administrativa genèrica (altres)	5.500,00	19.030,71
Participació en partits internacionals	25.864,84	25.864,84
TOTAL	1.964.951,70	1.877.116,41

15.4 Subvencions, donacions i llegats traspassats al resultat

A 31 de desembre de 2015, l'import registrat de 254.734,39 euros correspon als ingressos derivats de la cessió gratuïta d'ús dels béns immobles on l'Entitat té delegacions, detallats en la nota 6, per 29.731,14 euros, al lloguer de delegacions amb prestació de serveis, explicat a la nota 7, per 30.285,93 euros, i al traspàs a resultat de l'exercici de la part de les subvencions concedides en exercicis anteriors per l'adquisició dels locals de Cornellà i altres obres d'acondicionament d'altres seus, explicat a la nota 13, per 194.717,32 euros.

A 31 de desembre de 2014, l'import registrat de 115.091,57 euros correspon als ingressos derivats de la cessió gratuïta d'ús dels béns immobles on l'Entitat té delegacions, detallats en la nota 6, per 29.731,14 euros, al lloguer de delegacions amb prestació de serveis, explicat a la nota 7, per 30.285,93 euros, i al traspàs a resultat de l'exercici de la part de les subvencions concedides en exercicis anteriors per l'adquisició dels locals de Cornellà i obres d'acondicionament de les seus del C/Sicília de Barcelona i Tarragona, explicat a la nota 13, per 55.074,50 euros.

15.5 Despeses de personal

Les despeses de personal registrades a 31 de desembre de 2015 i a 31 de desembre de 2014 es detallen de la manera següent:

	<u>2015</u>	<u>2014</u>
Sous i salaris	3.770.440,89	3.465.684,97
Indemnitzacions	0,00	334.334,56
Seguretat Social a càrrec de l'Entitat	954.879,69	785.846,83
Aportacions per a pensions	38.933,84	19.964,24
Altres despeses socials	15.532,06	14.203,20
TOTAL	4.779.786,48	4.620.033,80

15.6 Altres resultats

Els comptes d'aquest apartat es detallen a continuació:

	<u>2015</u>	<u>2014</u>
Altres ingressos excepcionals	10.347,41	9.859,60
Ingressos rescabament indemnització	0,00	80.000,00
Indemnització selecció Argentina	0,00	-130.000,00
Acta inspecció seg.Social	0,00	-60.533,94
Altres despeses excepcionals	-21.758,89	-18.813,22
TOTAL	-11.411,48	-119.487,56

En l'exercici 2014 s'ha procedit al pagament de 130.000,00 euros a la selecció argentina de futbol en concepte d'indemnització derivada del partit disputat entre les dues seleccions en 2010. Aquesta indemnització ha estat parcialment rescabada amb una aportació de la RFEF per import de 80.000,00 euros.

Tal i com s'ha esmentat a la nota 9, l'Entitat ha registrat en el compte de pèrdues i guanys de l'exercici 2014 la part corresponent de la sanció imposada per la Tresoreria General de la Seguretat Social, per import de 60.533,94 euros de l'exercici 2014.

15.7 Deteriorament i resultats de baixes d'immobilitzat

El detall de l'import registrat a 31 de desembre de 2015 i 31 de desembre de 2014, és el següent:

	<u>2015</u>	<u>2014</u>
Deteriorament immobles Blanes	0,00	68.947,16
Benefici per venda c/Bruc	268.415,87	0,00
Baixes diversos elements fora d'ús	-57.940,02	0,00
TOTAL	210.475,85	68.947,16

15.8 Altres despeses de gestió corrent

Els imports registrats de 9.259.889,60 euros i de 8.099.259,43 euros a 31 de desembre de 2015 i a 31 de desembre de 2014, respectivament, comprenen, entre d'altres, els honoraris arbitrals.

16. FETS POSTERIORIS AL TANCAMENT

La Direcció de l'Entitat no té coneixement de que s'hagi produït cap fet significatiu amb posterioritat a la data de tancament de l'exercici 2015 que pogués afectar els comptes anuals tancats en aquesta data.

17. APLICACIÓ D'ELEMENTS PATRIMONIALS A FINALITATS PRÒPIES

Tots els elements de l'immobilitzat estan destinats a les finalitats socials de l'Entitat.

L'Entitat destina el 70 per cent dels seus ingressos a finalitats de la seva activitat funcional segons allò establert en la Llei 49/2002, de 23 de desembre. El detall per percentatge destinat a finalitats estatutàries és el següent:

Exercici	Ingressos bruts computables (1)	Despeses necessàries computables (2)	Impostos (3)	Diferència: (4) = (1)-(2)-(3)
2011	11.897.339,47	635.142,17	6.671,75	11.255.525,55
2012	16.808.896,71	2.323.122,38	9.170,10	14.476.604,23
2013	18.712.581,44	2.523.155,20	9.253,46	16.180.172,78
2014	18.013.686,44	3.094.790,15	15.622,17	14.903.274,12
2015	20.205.163,18	3.520.617,05	23.214,57	16.661.331,56

Exercici	Import destinat a finalitats pròpies		
	Total		Destinat en l'exercici
	Import (5)	% (5) / (4)	
2011	11.244.088,20	99,90%	11.244.088,20
2012	14.225.645,71	98,27%	14.225.645,71
2013	15.807.040,57	97,69%	15.807.040,57
2014	13.994.902,87	93,90%	13.994.902,87
2015	15.679.479,01	94,11%	15.679.479,01

18. OPERACIONS AMB PARTS VINCULADES

Els saldos mantinguts amb parts vinculades és com segueix (no s'inclou en el següent detall la relació individualitzada de saldos amb clubs associats):

SALDOS DEUTORS

	31.12.15	31.12.14
Fundació Privada Catalana de Futbol	38,15	5.257,52
Mutualidad de Prev.Soc.de Futbolistas Esp.	0,00	0,00
Real Federación Española de Futbol	0,00	173.723,62
Clubs associats	418.410,67	362.402,13
	<u>418.448,82</u>	<u>541.383,27</u>

SALDOS CREDITORS

	31.12.15	31.12.14
Mutualidad de Prev.Soc.de Futbolistas Esp.	91.589,28	2.354,42
Real Federación Española de Futbol	140.862,93	1.100.000,00
Clubs associats	383.377,13	567.436,06
	<u>615.829,34</u>	<u>1.669.790,48</u>

Les operacions efectuades amb parts vinculades són com segueixen:

	Q.lliurades/serveis fact.	Q.rebudes/serveis rebuts
Fundació Privada Catalana de Futbol	345,00	0,00
Mutualidad de Prev.social de Futbol.Esp.	650.000,00	0,00
RFEF (subvenció genèrica)	0,00	1.933.586,86
RFEF (participació partits internacionals)	0,00	25.864,84
RFEF (subvencions de capital)	0,00	2.534.068,76
RFEF (altres)	0,00	0,00
	650.345,00	4.493.520,46

2.014

	Q.lliurades/serveis fact.	Q.rebudes/serveis rebuts
Fundació Privada Catalana de Futbol	5.257,52	0,00
Mutualidad de Prev.social de Futbol.Esp.	650.000,00	3.827,56
RFEF (subvenció genèrica)	0,00	1.832.220,86
RFEF (participació partits internacionals)	0,00	25.864,84
RFEF (subvencions de capital)	0,00	518.702,80
RFEF (altres)	518.819,64	579.503,35
	1.174.077,16	2.960.119,41

Junta Directiva i alta direcció

Durant els exercicis 2014 i 2015, cap membre de la Junta Directiva ha rebut pel seu càrrec cap retribució.

A 31 de Desembre de 2014 i a 31 de Desembre de 2015, no existeixen obligacions constituïdes en matèries de pensions i d'assegurances de vida respecte dels membres de la Junta Directiva ni al personal d'alta direcció.

A 31 de Desembre de 2014 i a 31 de Desembre de 2015 no s'han concedit bestretes ni crèdits als membres de la Junta Directiva ni al personal d'alta direcció.

El personal d'Alta Direcció està compost per sis persones: Secretari General, President del Comitè Tècnic d'Àrbitres, Director de l'Escola d'Entrenadors, Entrenador Selecció Absoluta, President de la Lliga Catalana de Futbol Sala i Direcció Tècnica de Seleccions. Els imports rebuts pel conjunt de persones que componen l'alta direcció a 31 de Desembre de 2015 han estat d'Euros 441.924,45 en concepte de salaris (439.327,28 en l'exercici 2014).

19. ALTRA INFORMACIÓ

19.1 Nombre mig de treballadors

El nombre mig de treballadors de l'Entitat durant el 2015 i 2014 per categories professionals, és el següent:

	2015		2014	
	Homes	Dones	Homes	Dones
Secretari General	1	-	1	-
Cap de 1a.	1	-	1	-
Cap de 2a.	16	2	14	2
Oficial de 1a.	49	11	28	12
Oficial de 2a.	44	17	30	9
Auxiliar	9	4	10	10
Conserge	1	-	1	-
TOTAL	121	34	85	33

19.2 Despeses d'administració

Les despeses d'administració incorregudes pels membres de la Junta Directiva en 2015 han estat de 94.190,38 euros i de 138.000,24 euros en 2014, referents a despeses de quilometratge, manutenció i pernoctacions en els seus desplaçaments.

19.3 Honoraris d'auditoria

Els honoraris que s'han satisfet als auditors dels comptes anuals de l'Entitat són de 14.000,00 euros en 2015 i de 14.000,00 euros en 2014.

19.4 Medi Ambient

No existeixen actius, despeses, provisions, contingències ni cap obligació de naturalesa mediambiental.



19.5 Canvis en l'òrgan de govern

La composició de la Junta Directiva de la FEDERACIÓ CATALANA DE FUTBOL, és la següent:

Andreu Subles i Forcada	President
Joan Soteras i Vigo	Vicepresident-Àrea Futbol Professional
Josep Llaó i Llusà	Vicepresident-Tresorer
Joan Josep Isern i Aranda	Vicepresident – Responsable Àrea Infraestructures
Joan Josep Guardiola i Tey	Vicepresident-Responsable de Convenis i Patrocinis
Josep Vives i Gilbert	Directiu/Secretari-Delegat a Tarragona
Jordi Bonet i Arlmany	Directiu/Delegat de Girona
Francesc Folguera i Ampordanès	Directiu/Delegat de Barcelona
Jordi Terés i Arrià	Directiu/Delegat de Lleida
Joaquín del Pino i Homedes	Directiu/Delegat de terres de l'Ebre
Albert Montull i González	Directiu-Comissió de Futbol Femení
Oriol Camacho i Martí	Directiu
Manuel Duran i Ventura	Directiu
Juan Carlos Huetó i Eraso	Directiu
Tomás José i Pepló	Directiu
Javier Lerma i Valero	Directiu
Ricardo Pachecho i Sáez	Directiu
Jaume Plaza i Sendra	Directiu
Jesús Pont i Coldecarrera	Directiu
Joaquim Sala i Calvo	Directiu
Joan Sayós i Casasas	Directiu

19.7 Informació sobre l'aplaçament de pagament efectuats a proveïdors

Per a l'exercici 2015, la informació relativa a pagaments a proveïdors d'acord a la Llei 15/2010, de 5 de juliol, i d'acord amb la resolució de 29 de gener de 2016 de l'Institut de Comptabilitat i Auditoria de Comptes és la següent:

	2015 Dies
Període mig de pagament a proveïdors	30
Rati d'operacions pagades	32
Rati d'operacions pendents de pagament	28

	Importe
Total pagaments realitzats	14.609.357,23
Total pagaments pendents	560.690,59

La informació relativa a l'import total de pagaments realitzats a proveïdors en l'exercici 2014 i el saldo pendent de pagament a proveïdors que al tancament de l'exercici acumuli un aplaçament superior al termini màxim legal de pagament és la següent:

Pagaments realitzats i pendents de pagament a data de tancament de balanç

	<u>2014</u>	
	<u>Euros</u>	<u>%</u>
Dins del termini màxim legal	12.369.255,45	93,68
Resta	833.097,76	6,32
Total Pagament de l'exercici	13.202.353,21	100,00
Aplaçaments que a la data de tancament sobrepassen el termini màxim legal	157.326,33	

7. Informe d'auditoria dels comptes anuals de l'exercici 2015

L'informe d'auditoria dels comptes anuals de l'exercici 2015 és el següent:

INFORME D'AUDITORIA INDEPENDENT DE COMPTES ANUALS

Als membres de l'Assemblea de la FEDERACIÓ CATALANA DE FUTBOL, per encàrrec de la Junta Directiva

Informe sobre els comptes anuals

Hem auditat els comptes anuals adjunts de la FEDERACIÓ CATALANA DE FUTBOL, que comprenen el balanç a 31 de desembre de 2015, el compte de pèrdues i guanys, l'estat de canvis en el patrimoni net, l'estat de fluxos d'efectiu i la memòria corresponents a l'exercici tancat en aquesta data.

Responsabilitat de la Junta Directiva en relació als comptes anuals

La Junta Directiva és responsable de formular els comptes anuals adjunts, de forma que expressin la imatge fidel del patrimoni, de la situació financera i dels resultats de la FEDERACIÓ CATALANA DE FUTBOL, de conformitat amb el marc normatiu d'informació financera aplicable a l'entitat a Espanya, que s'identifica a la nota 2 de la memòria adjunta, i del control intern que consideri necessari per a permetre la preparació de comptes anuals lliures d'incorrecció material, deguda a frau o error.

Responsabilitat de l'auditor

La nostra responsabilitat és expressar una opinió sobre els comptes anuals adjunts basada en la nostra auditoria. Hem dut a terme la nostra auditoria de conformitat amb la normativa reguladora de l'auditoria de comptes vigent a Espanya. L'esmentada normativa exigeix que complim els requeriments d'ètica, així com que planifiquem i executem l'auditoria amb la finalitat d'obtenir una seguretat raonable de que els comptes anuals estan lliures d'incorreccions materials.

Una auditoria requereix l'aplicació de procediments per obtenir evidència d'auditoria sobre els imports i la informació revelada en els comptes anuals. Els procediments seleccionats depenen del judici de l'auditor, inclosa la valoració dels riscos d'incorrecció material en els comptes anuals, deguda a frau o error. En efectuar les esmentades valoracions del risc, l'auditor té en compte el control intern rellevant per a la formulació per part de l'entitat dels comptes anuals, amb la finalitat de dissenyar els procediments d'auditoria que siguin adequats en funció de les circumstàncies i no amb la finalitat d'expressar una opinió sobre l'eficàcia del control intern de l'entitat. Una auditoria també inclou l'avaluació de l'adequació de les polítiques comptables aplicades i de la raonabilitat de les estimacions comptables realitzades per la direcció, així com l'avaluació de la presentació dels comptes anuals en el seu conjunt.

Considerem que l'evidència d'auditoria que hem obtingut proporciona una base suficient i adequada per la nostra opinió d'auditoria.

Opinió

Segons la nostra opinió, els comptes anuals adjunts expressen, en tots els aspectes significatius, la imatge fidel del patrimoni i de la situació financera de la FEDERACIÓ CATALANA DE FUTBOL a 31 de desembre de 2015, així com dels seus resultats i fluxos d'efectiu corresponents a l'exercici acabat en aquesta data, de conformitat amb el marc normatiu d'informació financera que resulta d'aplicació i, en particular, amb els principis i criteris comptables continguts en el mateix.

FORWARD ECONOMICS, S.L.P
C/ Pau Claris 172, 2on 2a
08037 Barcelona
ROAC N.º S-1287

Gonçal Fabregas Alegret
Barcelona, 4 d' abril de 2016

REA-REGA
Corporación de
Audidores
Miembro ejerciente
**FORWARD
ECONOMICS, SLP**

Año: 2016
Número: 9.211/16
Para incorporar al protocolo

 **economistas**
Group Central

19.5 Canvis en l'òrgan de govern

La composició de la Junta Directiva de la FEDERACIÓ CATALANA DE FUTBOL, és la següent:

Andreu Subies i Forcada	President
Joan Soteras i Vigo	Vicepresident-Àrea Futbol Professional
Josep Llaó i Llusà	Vicepresident-Tresorer
Joan Josep Isern i Aranda	Vicepresident – Responsable Àrea Infraestructures
Joan Josep Guardiola i Tey	Vicepresident-Responsable de Convenis i Patrocinis
Josep Vives i Gibert	Directiu/Secretari-Delegat a Tarragona
Jordi Bonet i Arimany	Directiu/Delegat de Girona
Francesc Folguera i Ampordanès	Directiu/Delegat de Barcelona
Jordi Terés i Arrià	Directiu/Delegat de Lleida
Joaquín del Pino i Homedes	Directiu/Delegat de terres de l'Ebre
Albert Montull i González	Directiu-Comissió de Futbol Femení
Oriol Camacho i Martí	Directiu
Manuel Duran i Ventura	Directiu
Juan Carlos Hueto i Eraso	Directiu
Tomás José i Pepiol	Directiu
Javier Lerma i Valero	Directiu
Ricardo Pachecho i Sáez	Directiu
Jaume Plaza i Sendra	Directiu
Jesús Pont i Coldecarrera	Directiu
Joaquim Sala i Calvo	Directiu
Joan Sayós i Casasas	Directiu
Raül Sus i Dolcet	Directiu i President CFP
Antoni Artés i Ferré	Directiu Adjunt
Víctor Güell i Serra	Directiu Adjunt
Felipe López i Rins	Directiu Adjunt
Pere Montserrat i Marcè	Directiu Adjunt
Borja Rovira i Pardo	Directiu Adjunt
Isabel Tarragó i Merino	Directiva Adjunta
Xavier Moreno i Delgado	President CTA
José Miguel Calle i Echevarría	President CFS
Félix Gimeno i Garcés	President CE
Israel López i Ferrer	Director Escola Entrenadors
Josep Maria Vallbona	Responsable Comissió Jurídica
Francesc Bartoll i Huerta	Comissió Ètica Esportiva i Defensor del Club
Albert Baza i Vales	Secretari General